SUNDAY March 13, 1927. PUBLISHED DAILY, SUNDAYS INCLUDED 時事新報 THE CHINA TIMES

時事新報

中華民國十六年三月十三日 即陰歷丁卯年二月初十日 星期日

中華郵政特准掛號立劵按照總包特別優益寄送之報紙

今日本報計三大張售洋三分五厘

第六千八百七十一號

本館設在上海山東路一六二號 電報掛號六六九○ 廣告及發行部電話中央一七八六號 編輯部電話中央二六三五號 經理處電話中央九三六○號

本報定價目 中國境內每月洋一元一角 三個月洋三元 六個月洋五元五角 全年十一元 日本朝鮮同（新疆蒙古每月洋二元二角） 郵匯 各國每月洋二元五角 三個月洋七元 六個月 全年 郵匯費由定報人自付 以上按照大洋計算 郵票九五折算

本報廣告刊例 特等 頭等 二等 三等 四等
登在新聞中每行二十七字起碼五行每天每行大洋四角五分 封面或評前以二行起碼每行八十二字每天每行大洋一元四角 普通長行地位每行八十二字每天每行大洋八角起碼三行 短行登於普通地位每天每字大洋一分起碼一百字 英寸每天每寸大洋六角四分 工商指南欄小廣告每格計四行日登每月收大洋四元遂日登每隔月八元不折不扣并贈送本報一份

商務印書館

影印

道藏舉要

道藏所收周秦諸子、晉唐佚書、多據宋元舊刊、爲闕絕鮮、學者極重視之、敝館曩承東海徐氏委印全藏、流通總額僅限百五十部、其中有資學術之善本、仍未能通覽承學、敝館鑒於得見異書之難、思廣徐氏流傳之願、爰有道藏舉要之輯、釐爲十類、分別印行、讀者任購一類、縱未窺全豹、而已獲嘗一臠矣、茲將類目冊數及定價、臚列於下、

類	目	種數	冊數	定價
一	道德眞經	五二	一〇〇	五〇元
二	南華眞經	一二	五〇	三〇元
三	冲虛至德眞經	六	一五	八元
四	周易參同契	一〇	一〇	四元
五	諸子	二一	三五	二〇元
六	道書	一九	五八	二八元
七	史傳地志	二五	二六	一二元
八	攝生	一六	七六	三六元
九	術數	九	一七	八元
十	道家六集	六	一一	四元

全書十類 一百七十六種 三百九十八冊

定價二百元

另印目錄一冊 函索即行寄奉

中山復活

這句話在不明眞相的人，一定以爲是撒謊．但是中山的確是復活了．而且他已有啓事的稿子擬．妥．諸君要明眞相，請看他明天登在這裏的啓事罷． 1237

計聞

顯考陸軍少將壁垣府君痛於夏歷丙寅年十一月十二日子時疾終杭寓正寢即日遵禮成服哀此計聞

（謹擇夏歷四月八日領帖）

孤子吳虞聰 虞明 虞溶 泣血稽顙 期服兄益生 秋淚稽首 喪居溫州永嘉司前本宅

尋人賞格六百元

王長根紹興上虞人年十七歲言語略帶口吃於夏曆二月初七日下午四點四十五分攜有中國銀行鈔票六千元潛逃無蹤如有仁人君子通風報信因而尋獲者謝洋三百元人洋並獲者賞洋六百元儀款以待決不食言 通信處在上海寗路福蓉里第三弄一六四八號

王三餘 田浦泉啓 1232

上海中英大藥房股份有限公司股東年會通告

本公司定於夏曆三月初九日（即陽曆四月十日）假座四馬路嶺南樓二樓舉行股東年會自午後三時起報告丙寅年營業賬略及選舉董事監察人等屆時務祈各股東蒞會爲荷

上海中英大藥房董事會啟 1234

人事不定，乃多觀望，然人人觀望，事終無成，事事觀望，人難自立，是以對於不穩固不可靠之事，不能不觀望，若遇穩固可靠之事，萬不可觀望，本會在儲蓄界中，既有六萬七千餘全會之儲戶，又有一千七百餘萬之保障金，其穩固可靠可知，本月本會開獎之期，即在目前，有心儲蓄諸君，請速來入會，勿復觀望，本月份特獎已達三萬四千餘元，頭二三四獎，每種增加一個，共每種三十四個，（詳章函索即奉或請用電話通知本會即當派人前來接洽）上海法租界愛多亞路七號電話中央七〇八一號 再本會爲便利儲戶付款起見，本星期六下午（十二號）星期日（十三號）照常收款，此佈

萬國儲蓄會啓

商辦輪船招商局股份有限公司召集臨時股東會廣告

謹啓者本局疊受時局影響不得已暫行停航條忽三月負累日深實難支持茲由董事會議決定於三月二十五日即夏歷二月二十二日下午兩點鐘假本埠愛多亞路聯華總會召集臨時股東大會凡我遠近股東務祈於會前五日將股票或息摺送局驗對換取入場劵議決劵如有提案亦祈於會前五日送董事會以便彙集付議爲荷

董事會謹啓

標賣惠利輪船

敝公司所保政記公司之惠利輪船在青島口外竹岔島附近觸礁今將該輪船機器鍋爐及船中傢具用物件（客貨在外）一併標賣如有願買者請自往查勘後將出價之信封上註明投標字樣詳註地址於陽曆三月二十日以前寄交青島冠縣路四十七號青島海事協會佐藤君查收敝公司鑑定出價

上海聯保水火險公司啓 1186

光華大學暨附中緊要通告

本校大學中學兩部業於三月七日起在大西路新校舍正式上課凡未到之新舊學生限即日到校以重學業如久延不到者照章辦理幸勿自誤 1215

上海美術專門學校開學並添招插班生

本校已於八日開學九日上課各系尚有餘額可插班並添招音樂系新生隨到隨考特待生十名學費免收本校校舍地位安全不受戰事影響另備詳章函索即寄 校址上海法租界菜市路 新界路南段

校長劉海粟啓

紋盤牌香烟

即白錫包

一吸令人喜 再吸令人愛

CB-79

第四卷第八期 國聞週報出版

本埠發行所山東路德興坊底

前溪著 中國新經濟政策 每冊定價大洋三角 附刊三民主義評論 單行本出版

藝術二

分類習字帖

這一套習字帖，是用宋元明精拓著名古帖二十種，剔去剝蝕重複之字，依照筆畫的繁簡，分類排列。又注重字的間架結構，把體勢同類的字，依次並列，以便比較練習。確是空前的習字帖。小學校作習字範本，尤其適用。

書名	冊數	定價
宋拓九成宮分類習字帖	一冊	一角半
宋拓夫子廟堂碑分類習字帖	一冊	一角半
宋拓多寶塔分類習字帖	一冊	一角半
宋拓玄秘塔分類習字帖	一冊	一角半
宋拓大麻姑分類習字帖	一冊	二角
明拓精聖教序分類習字帖	一冊	一角半
精拓本皇甫君碑分類習字帖	一冊	一角半
舊拓道教碑分類習字帖	一冊	二角
舊拓東坡司馬溫公碑分類習字帖	一冊	二角

字帖

書名	冊數	定價
國音字母習字範本	一冊	一角半
國音字母書法體式	一冊	一角
習字入門	一冊	一角半
國民學校習字帖	八冊	各一角
國民學校習字教授法	一冊	一角二分
張季直寸楷習字帖	一冊	三角
宋拓顏眞卿多寶塔	一冊	三角
臨川李氏唐拓顏眞卿李元靖碑	一冊	一元
精拓柳公權玄秘塔	一冊	三角半
唐拓敦煌石室柳公權金剛經孤本	一冊	四角
唐拓九成宮醴泉銘	一冊	二角

圖畫

書名	冊數	定價
圖畫課本	四冊	各四角
圖畫教材論	一冊	四角
中華古今畫範	四冊	三元六角
張子祥課徒畫稿	四冊	三元六角
李似山墨竹譜	一冊	一元
由里山人菊譜	二冊	二元五角
英美術畫	九種	各三角
風景畫片	四帙	六角
五彩西湖風景明信片	全套十八種	五角
南京風景明信片	二套廿四張	二角

音樂

書名	冊數	定價
歐洲音樂進化論	一冊	三角
西洋音樂與詩歌	一冊	五角
西洋音樂與戲劇	一冊	四角
德國國民學校與唱歌	一冊	六角
東西樂制之研究	一冊	八角
各國國歌評述	一冊	五角
黎錦暉歌曲集	二冊	各五分

戲劇

書名	冊數	定價
葡萄仙子	一冊	一角半
月明之夜	一冊	一角半
三蝴蝶	一冊	一角半
宋春舫論劇	一冊	一元二角
演劇術	一冊	二角半

工藝

書名	冊數	定價
小工藝	四集	各六分
剪刀姐姐	一冊	六分
小刀哥哥	一冊	六分
鴨蛋殼	一冊	六分
小青果	一冊	六分
中華十字圖案	二冊	各四角
玩具製作法	一冊	五角
日用品製造法	一冊	五角

中華書局發行 (丁38)

小朋友

第255期

原價每冊六分 半價祇收三分 全年本國郵費在內一元五角六分 半年本國郵費在內祇收七角八分

彩色畫一……軌道之旁
答案發表……懸賞二三六中的最優者
文藝圖……影子
歌曲……努力歌
民間故事……烏龍精（續）
名人故事……科學家的請客
故事畫……小青提兒
中山故事……黃花岡上
謎語……一隊兵 兩个餅
童話……奇怪的夢
寓言故事……關於火車的話
短篇小說……王宮？旅館？
新詩……爲何不穿衣
彩色畫二……青蛙戲水
故事歌……三个體育家
滑稽故事……打破定理
長篇小說……奇少年 第九章 智勇建宮了
國語雜貨店……玩具部 國音聯句游戲
兒童創作欄……去和爸爸會會（短篇小說） 多了三張（短篇故事）
懸賞二五〇……描寫森景 徵者照片……八幅

中華英文週報

第394期

原價每冊六分 減價祇收四分 全年二元郵費在內國內 半年一元一角郵費在內國內

實用會話
俄國趣話
婦女欄
佛國寶
國民政府宣言
時事
徵文選登

中華書局發行 (丁47)

春申大學招

立案六年 文學科中國文學科英文學科 法科 政藝成速科 商業一年畢業 本科二三四年級插班生 冊名

國立政治大學上課通告

本校定三月十六號起在吳淞本校正式上課 新舊諸生應于上課前兩日從速來校報到 1228

上海南京路
文明書局 圖書文具
春季大贈品大廉價
本版圖書 買一元送實洋三角
外版圖書儀器文具屏聯畫片 買一元送實洋一角
碑帖書册 買一元送實洋二角
學校用品特價廉售
(聚2)

新出
全民教育制度的演進 王克仁譯
本書爲美國科學派的教育家吉德（Judd）氏所著，對於美國教育制度所演化的途徑，說得很簡切明白；尤其以研究初級中學的性質最爲詳細。全書分九章：導言，不合全民主義的教育，美國學制的初基，不幸的做襲，力圖一貫的教育制度，中學校中的困難，何謂初級中學校，個性和經濟，改革方法的建議。書末並附刊譯者所著中國學制變遷的概況一篇，亦爲很有價值的論文。
一册定價五角
上海棋盤街 民智書局發行
分售處廣州杭州支店 國內外各大書局

自然界 二卷一號
◀要目▶
中國礦產概況……孫亨祥
蜚片蟲……杜其垚
說蛉蟵……尤其偉
蜜蜂的生活……辛耘
川鄂植物瑣記……伍況甫譯
蜘蛛的生活……周建人
海軍用的飛機……杜若城譯
幾種普通的工業植物……周建人
中國之雞蛋業……羅登義
蘇州氣象報告……承吉人
定價二角 郵費二分半
商務印書館啓

1/3
商務印書館創製
舒震東發明
新式華文打字機
廉價期中定購 便宜三分之一
三月底截止

廉價	
定貨	每座一百六十元
現貨	每座一百八十元
原價	每座實售二百四十元

印贈廉價辦法及精美樣張

戰局形勢漸開展：昨夜甯來車軌 孫傳芳將駐海州：奉飛機擬攻鄭州 中法修約有進步：俄船案尚有波瀾

昨日之各路戰訊

蘇常錫均仍安謐 松楓之間無戰事 秣陵關發現黨軍

▲本報今晨本埠特訊 昨日本埠謠言又熾，惟據本報今晨三時所得消息，蘇州無錫常州一帶，仍極安謐，

▲本報今晨本埠特訊 昨日松江楓涇間無戰事，

▲本報十二無錫電 謠傳秣陵關發現黨軍，魯軍已趕往圍擊，

▲本報今晨本埠特訊 軍界消息，昨夜(十二)九時許，距南京正南六十里之秣陵關，發現某方便衣軍數百人，頗形活動，坐鎭甯垣之褚玉璞聞訊，立飭徐源泉撥部前往抵禦，未幾該便衣軍旋即退去，

▲市民十二常州電 周鳳岐魯滌平賴世璜之軍，合圍宜興城，在附郭大戰，

▲市民十二蘇州電 平望吳江有大軍調動，大戰在即，直魯軍三十二師十八旅約二千八，昨日下午五時由甯到蘇，今明日開赴吳江，

滬甯路軌道受損

在眞茹南翔間 路局將往修復

▲本報十二蘇州電 今夜十時餘，南翔至眞茹間鐵路軌道突被人掘毀七丈餘，今晚客車停開，明日方可修復，

▲本報今晨本埠消息 昨晚十二時許，滬甯路眞茹車站西首外揚旗外第十一公里間，忽被人拆去軌道一條，致第十四次甯來三四等慢車機車一輛，四等車三輛，篷車一輛，在該處出軌，路局救險車即將馳往修築，

滬甯路上之魯軍

▲本報十二南京電 褚玉璞移駐聯部後，召紳商談話，表示(一)令軍警巡查，嚴禁滋事，(二)魯銀行券另設兌換處，勸商民照常營業，

▲本報十二南京電 褚玉璞佈告，軍隊借用民房者，剋限遷移，

▲本報十二北京電 褚玉璞催各縣募兵，

▲本報十二蘇州電 直魯軍一百四十旅旅長賀文良今日嚴禁所部使用軍用票，

▲本報十二蘇州電 直魯軍一百四十旅旅明日滬移南濠街，又該旅張玉堂團准明日下午到蘇，駐紮地點定西門外樊昌公司，

▲本報十二蘇州電 魯軍第六軍白副官，昨日下午六時十八分由滬特開專車掛車一輛赴甯，

▲本報十二蘇州電 駐蘇聯軍設臨時軍官辦事處，處長爲上官雲相，總務科長楊方愷，交際科長爲紹私第六營長韓雲波，文牘股主任楊裕力，交通股主任端木適安，每日由各連團派官長二人輪流辦公，

▲本報十二蘇州電 杜瀛洲團部今日遷駐西門外第二工場，上官旅長擬於各鄉敷設一百餘里長之軍用電話，木料令各商團代辦，電機令電話局代辦，

▲據聞直魯第八軍長畢庶澄，現爲便利各方軍事情形之消息計，擬置辦無線電機四具，裝設應用，並悉畢氏將編制便衣軍一大隊，以謀應用，

▲直魯軍聯軍鐵甲車長城號，於昨日晨七時四十二分由北站開出，沿路巡視，赴吳淞砲台灣，旋卽於十一時二十分由砲台灣開回北站，又長江號鐵甲車，於上午八時二十分由蘇州開滬，十時四十分抵滬北站，

▲王文泰部巡行閘北 駐紮砲台灣之直魯軍海防第一團王文泰，率所部步兵二連，追擊砲一連，機關槍一連，於昨晨九時一刻乘坐專車抵滬，在北站下車，與駐紮北站車輛內之馬衛隊三連，大刀督戰隊三連，手提機關槍三連，及劉鴻波之手槍營等共約三千餘人，携帶小鋼砲四架，追擊砲四架，機關槍四架，另有鐵甲車隊俄兵三十餘名，齊集站外停車場四週，經軍長畢庶澄檢閱一過，卽命整隊出發遊行閘北一帶，至午後二時許，始返北站散隊，海防第一團仍登專車，開回砲台灣駐守原防，其餘各隊，則仍駐紮車輛內待命云，

津浦路上之魯軍

▲本報十二南京電 第四軍長孫宗先現往蚌埠指揮軍事，在甯游府西街設第四軍司令部，留甯十一旅吳旅長駐甯辦事，並設第四軍副官留守處，

▲本報十二南京電 第六軍六十五師第一百六十五旅長趙恒寶帶兵兩團，由濟南開抵浦口，

▲本報十一濟南電 第二軍長張敬堯，兵工廠長張國仁昨夜赴甯，

▲本報十一濟南電 祝祥本顧震方永昌鄭敬臣各旅均將改編成師，

▲國聞十一濟南電 京畿憲兵司令王琦昨晨過濟赴浦口，檢視沿途軍紀，

▲本報十一濟南電 迫擊砲模範團史晟恩部今早開往浦口助戰，

孫傳芳擬往海州

盧香亭已往布置

▲本報十一揚州電 孫傳芳擬駐節海州，盧香亭即由揚往淸江，

▲本報十二揚州電 盧香亭委旅長張國威任揚州警備司令，

▲本報十二南京電 聯部展緩遷往江北，

▲本報十一淸江浦電 聯部黃必羣運來械彈九船，

▲本報十一揚州電 十三師四十九團及五十團今日開往邳縣睢[illegible]，

▲本報十一揚州電 第二師輜重營今日來揚，

方更生昨就新職

水警廳長

▲本報十二蘇州電 新任水警廳長方更生於今日下午接任，各部職員並無更動，

▲新任水警廳長方更生，昨日(十二)接印後，又有通電一道，令速將保護滬甯滬杭兩路橋梁之師船官警員名暨船隻號數並所駐地點剋日開冊送廳，以便派員分往查驗，

▲駐設淞滬江蘇水警各區隊，昨奉新任水警廳長方更生來電，以廳長已於十二日午時正式接印視事，着所屬員警履歷迅卽造送，

周至誠昨就新職

兩路局長

▲孫張會委之代理兩路局長周至誠，於前晚(十一日)十時半由常乘車抵滬，當晚留宿北站公事車內，迨至昨晨十時許，始由兩路職員率同路警在站守候，周氏下車後，由隨身馬弁及衛兵等護從，相率迎入二層樓局長公事室接任，嗣因前任局長任彼珊由京來電，據謂因病辭職，現擬暫不來申，特囑該路副局長司徒錫氏代行交卸，周氏則於接事後，旋卽電達交部及孫張兩氏謝委，並陳報就任經過事宜云，

來滬後之常之英

尚未就防守司令

▲直魯聯軍第一百另七旅常之英旅所部第九十一九十二兩團，昨日續由南京開拔，裝車廿三輛，開駛專車一列，於上午六時半運抵麥根路站下車，暫駐閘北潮郡會館，聽候常氏調遣，

▲安國軍直魯聯軍一百零七旅旅長常之英，因奉張宗昌孫傳芳命令來滬接防，在甯時曾電請劉警廳長，覓定閘北太陽廟路嘉郡會館爲司令部，茲悉常昨日上午八時許已命衛隊將一切行李物件，搬入嘉郡會館辦公，並聞將來防守司令部，亦附設在內云，

▲魯軍第五路總司令部現已勘定閘北共和路四區警署爲總司令部駐滬辦事處，原駐北站專車內八大處及衛隊隨從人員一切軍用機件，均分別遷至閘北，開始辦公，畢庶澄於下午亦至司令部批閱公文，至北站方面，仍由魯軍衛隊守衛，以重防務，(東南社)

▲直魯聯軍第一百零七旅旅長常之英，於前日由錫抵滬，奉張宗昌委爲上海防守司令，剋日就職，茲悉常氏旅部，業已勘定閘北太陽廟嘉郡會館暫紮，並委主任陳太璞爲副官，昨方部署各部組織，異常忙碌，至履新日期，據常氏語人云，各方接洽，尚未就緒，司令部組織未安，諸事方待料理，一俟所屬各團兵士開拔到齊後，各項手續妥洽，再行接任現事，現在暫不就職，在未就職之前，所有上海防務，仍由直魯聯軍第五路總指揮畢庶澄名義，維持一切云，(大華社)

張宗昌離甯赴徐詳誌

褚玉璞坐鎭南京 魯張有豫晉京說

十一日甯訊，魯張到甯，赴滬一度視察後，原擬再赴上游當塗視察然後回濟，八日聯合軍辦事處傳出消息，謂魯張擬於九日由水道赴當塗，旋以關於軍務上之計劃，急須北上晤奉張一商，因於十日晨一時渡江，至蚌埠，徐州，均須稍耽擱，然後返濟，再由濟北上，啓行以夜，故至次早，外間猶傳爲赴當塗視察，嗣乃悉爲北上也，隨行者爲師景雲，李文澄等諸要人，各處長參謀等，大半仍留甯，一般人咸信張氏仍將來甯，所有現在省垣警備事宜，交褚玉璞負責維持，褚原擬卽赴皖督師，現將暫留甯垣，並傳將任第六軍長徐源泉，會同省警廳長維持治安，至外界以如何名義，則尚未發表，褚氏則仍將於日內赴皖一行，直魯聯軍中，第六軍徐源泉部，爲褚氏直轄之軍隊，總數約有三萬人，已全部南來，一部分陸續開入滬甯路，及皖北，一部分似將暫駐甯垣，徐氏司令部設舊鎭守使署，惟以房屋不敷辦公，特將諜報處，設中正街湯宅，軍醫處設淮淸橋德安棧，無線電信隊，設省立第一中校，所部各師旅，分駐省垣四城，及各要地，軍紀尚佳，服裝亦甚整齊，

直魯軍分任浙皖軍事，戰線甚長，據日前情形，褚玉璞似將長駐甯垣，籌畫兩省軍務，而以副司令許琨調度皖軍事，第八軍畢庶澄，第六軍徐源泉，及第七軍許琨一部之常之英旅，分任浙防，許琨來甯謁魯張後，卽赴皖，現新發表之代理皖長郝鵬，已於昨日赴蚌埠就職，除如新委任之財政實業兩廳，亦當陸續到蚌，而到蚌軍隊，如第四、五、七、十一各軍，已有六七萬人矣，

另一甯訊云，浙皖兩省，黨魯兩軍之戰事，旦夕間卽要爆發，前方均已有小接觸，張宗昌以前線布防已竣，豫局形勢緊張，於南下直魯軍後方防務，不免有礙，特商得孫傳芳同意，暫緩移節江北，坐鎭南京，又請褚玉璞駐甯，擔任軍事上之總指揮，遂於昨夜二時起節過江，前往徐州，山東號鐵甲俄兵車在前壓道，後爲衛隊旅司令尹德山率領衛隊護送，中爲張偕總參議師景雲總參謀長李藻麟，參贊唐在禮等所乘之專車，據軍界消息，張擬暫駐節徐州，因徐州爲軍事重要之地點，便於策應各方，查張宗昌此次南來，其作戰之計畫，應守秘密，未便宣布，茲調查其在甯時，與孫合作所布置軍事，最關重要者，以浙閩蘇皖贛五省聯軍總司令部，名不符實，改爲安國軍聯軍總司令部，以便與孫傳芳同駐辦事，並組設安國軍副司令聯合辦事處，以便蘇魯兩方各重要職員辦事，又組設七省聯合總執法處，而期嚴肅軍紀，至於直魯聯軍一方面在甯垣新設之重要機關，爲褚玉璞之前敵總指揮部，徐源泉第二路總指揮部，及第六軍司令部，王棟第三路總指揮部及第五軍司令部，並委宋賓賢爲工兵監，設立工兵監部，王恩貴爲砲兵監，設立砲兵監部，又將濟南航空司令趙翔陸調來，移設航空司令部於小營，其餘各師旅團營部，不下數十處云，(十一日)

程潛率部到蕪詳記

蕪湖民衆之熱烈歡迎 大橋鎭黨魯兩軍衝突

蕪湖通信云，國民革命軍遊蕪後，全埠民衆熱烈之歡迎，實爲空前所未有，七日下午市黨部召集各團體代表開會，討論籌備市民大會事宜，當開會時，第六軍十七師政治部秘書任大任，宣傳部科長劉一淸，加入演講革命軍北伐之經過及意義，歷時甚久，鼓掌之聲不絕，八日午刻，市黨部接大通來電，報告第六軍長兼江右總指揮程潛，准於申刻到蕪，於是市縣兩黨部，暨各區分部，各團體，各學校，以及民衆，均持旂至招商新碼頭守候歡迎，迨至六時許，程總指揮始率所部乘江華輪抵蕪，先至楚振軍艦會晤三十七軍軍長陳調元後，卽時登岸，向民衆作簡單之演說，當至天主堂司令部休息，當革命軍未到蕪之前，本魯軍孫宗先部，突向皖境當塗和縣突進，陳調元比派二十三二十四周鳳岐所部步兵兩團，開赴下游布防，並有在大橋鎭附近與魯軍接觸之說，魯軍力不能支，後退三十餘里，陳調元現已將所部調回蕪湖，由第六軍十七師楊杰所部前往駐防，以便會師金陵，九日上午十一時在太古碼頭開市民大會，到者五六萬人，程總指揮陳總指揮等，均登台演說，拍掌之聲不絕，散會後，復整隊游行，自始至終，秩序毫不紊亂，下午七時許，又在十三道門開軍民同樂會，並有各種游藝，於是觀者甚衆，後至者竟無立足之地，此種盛況，爲破題兒第一遭也，(九日晚發)

蘇浙各地之軍訊

▲公共體育場駐滿閩軍 昨日下午三時，本埠公共體育場突爲閩軍第三十混成旅第二團全部駐紮，該場職員被迫離場，茲錄主任王君兆飛致教育局長函如下，逕啓者，昨日午後閩陸人部第三十混成旅第二團兵士突然到場，一時需索急劇，秩序紊亂，公室臥房，悉充兵用，兆飛不才，無法維持，與全體職員倉皇離場，除緊要卷宗移出外，餘件悉存場中，不職之處，罪無可逭，以後如何進止，佇候明教，臨穎不勝惶悚之至云，

▲南鄉顓橋鎭軍隊調防 滬南顓橋鎭，前日(八日)由浦南開到陸軍第十二師四十七團兵士三營，隨有機關槍連，炸彈隊，迫擊砲隊等官佐目兵，共一千四百餘名，該團團長范冠軍，接洽該鄉公所，卽由鄉董施其光，指定民房，分別駐紮，裝設軍用電話，昨晚范團長奉旅部命令，將所部一二兩營，開往浦南亭林駐防，第三營調往滬閔路北橋鎭，范團長親率所部開拔，惟團部仍設顓橋鄉公所，前日(十一日)下午十時，有陸軍第三十混成旅第一團兵士全團，由浦南開拔至顓橋鎭，分駐民房，昨晨六時，該軍奉令開拔沿滬閔路向北步行至新龍華候車往者，

▲扣船運兵赴寶應 由松開滬之第十三師二十六旅五十一二團官兵營底等物，尙乏駁船四艘，故由該團前日(十一)特飭駐滬水警第三隊代表封扣，當由范隊長立飭日暉港巡官周連城封船四艘，交由該團備載營底，以便運往寶應等處駐防，

▲砲兵團開赴吳淞佈防 閘北中興路全皖會館，駐紮之安國軍直魯聯軍第五路第三十二師砲兵團團長孫鶴霞，昨奉畢軍長命令，開赴吳淞佈防，孫團奉令後，立飭第一營營長郝家金，於上午八時許，攜帶過山大砲四尊，每尊均用四匹馬拖運，至淞滬火車站裝車，轉赴吳淞佈防，尙有營底因時間倉促，未及搬遷云，

▲第九師離滬續誌 駐滬第九師所部龍華防守司令部官佐目兵，一切軍用品物，業經雇定大昌商輪載運，因前日(十一)白晝不及開行，緩至是晚十一時擬由龍華浦江啓椗，惟斯時水面交通，已經禁阻，故由第九師派弁特赴駐滬海軍總司令部請速傳知浦江駐防各軍艦驗放，一面又飭弁兵卽晚至駐滬水警第三隊知照，請飭浦江巡邏各師船如遇大昌商輪出口，勿得攔阻，准予放行，以便開往通州海門等處塡防，

▲常州

▲淮揚護軍使第十師長鄭俊彥部之別動隊，十一日上午由鎭裝車十五輛開常，下午二時許抵站，縣署軍事交際處派稽查趙建雲，第六分駐所楊巡官，在站招待，由隊長陳鳳榮率至小南門外崇勝寺暫駐，十二日乘舟由輪拖帶赴宜，

▲安國軍直魯聯軍宣講第一大部長何海鳴，派汪參謀長松年，羅訓練主任良臣，張訓練夔民，周宣講委員植人，十一日率一大隊員由錫來常，下車後寓局前街華商旅社，因天雨未能出發宣講，

▲安國軍直魯聯軍總司令部派員分往各處偵察道路，電令各縣保護其由常經橥橋和橋至宜者，來常時本縣當予以保護云，

▲岑知事辭職，其眞因實以辦理軍事畏首畏尾，省令記過一次，停職二年，新委馮知事來常無期，岑不及移交，一面卽請由金承審員寶鈞代理，已邀核准，

▲軍事期內，武邑財政，羅掘俱窮，省委周德孳來常守提稅款，庫空如洗，特電財政廳長，呈明籌措爲難情形，須至夏曆二月半冬漕初限期過，方有把握云，(十二日發)

▲無錫

▲新任直魯第三軍副軍長兼一百〇七旅旅長常之英，由甯率領所部九十一二團甯凱臣部兵士乘車二十三輛，開拔赴滬，於昨日上午七時許抵錫，因赴滬組織軍部，留錫旅部人員均隨車赴滬辦公，停兩小時卽開行，

▲常之英部駐錫之九十一團姜子漢部兵士，亦不日開拔赴滬，由第十軍杜鳳舉部來錫駐防太湖，

▲駐錫常旅姜子漢團第三營步兵兩連，機關槍一排，迫擊砲兩尊，前日奉令開往江陰接防澄路要塞砲台，茲又奉令分乘民船五艘，由小輪拖回無錫，仍駐太湖邊華藏寺，

▲常旅司令部前日拿獲逃兵鄭耀武杜金海黃慶傑汪雲山徐克勝等，昨解縣署，由陳承審員開庭訊問一過，諭令押候發落，

▲直魯第八軍第二兵站處長李亮臣，前日由鎭奉命來錫，採辦軍米，已與縣署及商會接洽就緒，業由車站備就鐵篷車六輛以備起運，

▲直魯八軍二團副官劉榮廷，工兵連附常文辭，奉命至澄提取軍需品，昨日由滬蒞錫，由軍事招待處代雇小輪民船各一艘，於下午五時許開往江陰公幹，

▲直魯第六軍長徐源泉部衛隊，昨日由甯乘車七輛開滬，下午七時在錫過境，徐有定三日內率部由甯南來消息，

▲張知事昨函麪粉公會、謂軍需緊急、此後應用麪粉、擬向各廠徵發、諸轉知九豐茂新泰隆長豐四麪粉廠平均負擔、代價暫爲記賬、一俟籌有的欵、再憑軍事招待處憑條照領貨欵、(十二日發)

▲直魯聯軍第七軍一百零七旅常之英旅長所部九十一團士兵、奉令駐防本邑沿太湖一帶及望亭車站等處、現駐錫委子漢團長、奉常旅長電令準備一切、一俟接防有人、即須全團開滬、至常旅長之司令部亦須遷滬、昨日旅司令部接常旅長電、囑籌辦糧秣若干、以重軍需、

▲南京運輸副司令昨日電致駐錫姜團長及車站曹站長、速將車站所存空車一律送甯、以利軍事運輸、

▲江蘇水面游擊隊第二支隊司令師景山、奉張効帥令兼任蘇五屬緝私統領、師司令於前日下午過錫赴滬莅新、

▲軍事招待處、昨日正式成立、推定宋靜廷爲總招待員、侯惕丞爲專辦軍事給養事宜、朱執鈞爲幇辦、內分招待給養運輸管理會計庶務六股、各股職員亦均派定並刊就圖章一顆、文曰無錫縣臨時軍事招待處之章、又刊領欵聯單二百餘張、以便支領軍事用欵、(三月十一日發)

AMERICAN OPTOMETRIC ASSOCIATION GUARD YOUR EYES

諸君欲求事業之進步須先注意目光之能否健全

眼鏡片之合於目光全賴乎驗目之人詳加考驗方有合光之鏡片敝公司用本公司精於驗目配光經美國學業眼光學專家用最新式驗目儀器故能異常準確久爲各界稱許諸君凡有目光不足者請移玉敝公司一試之便知其效

上海南京路勞合路口 精益眼鏡公司謹啓

陳李濟

本號在粵開創三百餘年祖傳良方撰選正藥精製各種蠟丸藥酒藥油久已馳名中外歷蒙各界稱許特設支店於上海以利客商採辦茲將要藥主治詳載於後逐明尊載以供衆覽

烏雞白鳳丸 此丸功能調經種子保產安胎老少虛損經期不勻子宮虛冷久不受孕胎漏胎動產後乳道不通血塊作痛心神驚怯四肢疲軟氣血不足白帶白淫經血不止諸症久病用之奏效神速

二頭莊每盒洋一元四角 四每丸四角五分

本支店在滬北四川路鐵路四七一號電話北三四三一

姚佐頡 新法洗射白濁

白濁乃花柳病初步異常危險毋勢刺痛減便須發延蔓至骨髓必致瘋癱毒發於外則變橫痃魚口爛疳血淋等症本醫生有鑒於此專門研究此科獨具實驗心得特備各國最新儀器新法洗射保無苦又特製各藥從根本治理十年八年者多方醫治不愈者均能藥到病除永不復發 診所上海三馬路大新街口對面 ▲姚佐頡醫生謹啟

覽世子特別啓事

週來時局紛紜吉凶禍福未易明瞭我儕生今日之世亂其對於家庭人衆有責任者莫不思得一趨避之法蓋謂保留此有用之身免使陷於槍炮之下或有失足也鄙人寓滬多年與當局諸君子評相指點趨避之法早已有口皆碑承故自謗實遊公鑒茲緣冬月有安徽之行上月返滬數旬日諸多失迎抱歉去歲已返恐未週知特登報通告上午十時至十二時下午二時至五時設硯在廣西路四百十二號門牌即先施公司後面也 1221

▲蘇州

▲直魯聯軍一百四十六旅、昨(十一)日上午自甯開拔來蘇、

▲直魯聯軍第一軍一百五十六旅旅長趙亨寶、率所部第一團第三營由甯來蘇、旅部設五福路省立醫院、營部設戒幢寺西園、

▲直魯軍栗振啓團長、昨日派兵一連、駐葑門外横街天甯寺、又派兵一營、駐吳縣吳江連境之溪上鎮、

▲吳縣紅十字分會、昨日派救護隊朱輔成仇雨田赴吳江、由駐蘇直魯軍督戰司令馬士貴發給護照、

▲直魯聯軍鐵甲車長城號、自滬來蘇、昨將隊長率俄兵二十名、駐閶門外山塘街江西會館、

▲蘇浙聯軍十三旅全部開赴吳江後、旅長上官雲相仍駐蘇、現住鐵路飯店、

▲吳縣公署奉總司令部電令、徵發軍需糧秣、派徵大米一萬二千石、及燒柴、稻草、麩粉、麩皮等、

▲一百五十六旅旅長趙亨寶、昨日派隊赴太湖、洋澄湖、澄湖等處、勦擊游兵、

▲警察各署隊二月份薪餉一萬九千二十六元二角、已由銀錢業照借、今日(十二)可發放、

▲直魯軍蘇州軍警招待處、現加入蘇州商團、已由商團長季小松遴選幹練團員、派往服務、(三月十一日發)

▲鎮江

▲直魯聯軍第八軍手槍團團長劉承海、今日下午四時率領全團兵士由甯乘車過鎮赴申云、

▲世界道德會附設紅卍字會、際於時局吃緊、特定於三月十三日、在該會召集全體大會、討論出發救護與收容所一切事云、

▲盧香亭、日昨下午七時率隊來鎮、駐萬全樓、併令臨時庶務處代覓相當地點、以便設立司令部云、(三月十一日發)

▲揚州

▲聯軍總執法處本設甯垣、現奉孫傳芳命令移設來揚、該處總執法官吳蔭曾(號鏡孫)昨(九日)已來此、寓江北新旅社內、

▲聯軍憲兵營已陸續開到、昨(九日)又開到第二營第九連一連、駐新城火星廟、並悉憲兵司令部及密偵部亦於日內移揚、預定變府街黃姓空屋內爲辦公處所、

▲松江警備司令部所部之警備隊、奉令開揚、本日(十日)上午已到第一隊、第二隊、第三隊、及手槍隊、暫駐城外河下兩岸、尚未覓到駐地云、

▲陸軍第四師彭德銓部之第七旅十三團軍隊、分乘招商局大輪至六圩登岸、徒步於今日(十日)陸續來揚、等候命令開往泗陽、

▲陸軍第六混成旅軍隊開揚駐防、除到第五十二團及砲兵團外、昨(九日)晚又到第五十一團第一營、駐紮城外觀音山、

▲陸軍第十三師大軍集合揚城、並悉該師第四十九團步兵亦於今日(十日)開到、駐第八中學內、不日即行開往邳縣駐防、

▲聯軍訓練總監兼第二師長盧香亭已於今日(十日)上午八時乘長途汽車來揚、下車而後、即與迎接者握手爲禮、並當場集合軍隊訓話、旋即乘輿至長生寺行轅、一時官紳先後投刺、爭相謁謁、冷落之莊嚴佛地忽變而爲威武喧囂之場、至盧氏行踪何屬、此際尚未有定云、

▲兼警察所長曹知事、以大軍過境、需役孔多、特令城廂五警察分駐所、各募夫役三十名、以備輸送之需、而免貽誤軍需之虞、(三月十日發)

▲杭州

▲省黨部推定履莊等七人、赴省教育會、籌備孫中山二週紀念、

▲財政委員會主席陳其采、原任中國銀行副行長職務、業已辭去、

▲地方銀行理事、前由蔡樸長浙時、分別改委、現須由財委會、加函聘任、

▲省農會本係少數分子、組織而成、現因省黨部、已定有農民協會章程、該會恐將消滅、

▲第二師伍崇仁部、暫駐平湖縣城、派團長陳啟之、防守乍浦、

▲仙林橋新兵訓練處、現招募新兵一百名、俟步法操演純熟、運送前敵入伍、

▲此次財政委員會、借欵僅得半數、官商各銀行、先繳二十五萬元、大小錢莊、亦共擔任此數、

▲慶成織造廠、罷工已有兩日、蓋因提出條件、須依四項加薪、廠主迄未應允、以致未能復工、

▲王子成籌辦國民日報、現正接洽印刷、不日即可出版、

▲緝私營前隨聯軍作戰後、散去者甚衆、茲統領一席、已不另委、改歸鹽運使署節制、統部一應職權、概由運署接管、

▲財政委員會通令各征收機關主管員、將從前該處一切積弊、和盤托出、以便通籌核辦、並將該機關除主管員外、所用各員司、至少須若干人、必須經費若干、擬具新預算、呈送本會彙案查核、

▲杭州至嘉興客車已通、九日城站通告、杭開定上午七時二十分、嘉開下午一時、每日一次、

▲財政委員會主任陳其采、業於八日蒞杭、進會辦公、開會時主席、

▲省會教育協會會員、以意見不合而分裂、北大派已組織浙江全省教育協會、九日上午在省教育會開成立大會、

▲前敵總指揮白崇禧、致函財政委員會、請先借撥測量局二月分薪餉二千五百元、

▲省垣各報、近載中國銀行將改組中央銀行、殊非事實、國民黨省黨部執行委員會、已請政府杳辦、

▲奉化縣長電呈財政委員會、江浙先遣司令唐司令、商借軍費二千元、請鑑核示遵、

▲蘭谿英美烟公司經理胡亞北、呈請財政委員會、承認借欵三萬元、請發印收十張、以便隨時抵換印花、

▲省教育會定十日上午開評議會、討論改革教育之進行、及對於教育協會事宜、

▲反文化大同盟會、九日下午一時、在平海路開會、到會團代表四百餘人、演講反文化主義、(十日發)

▲南京

▲張宗昌由甯赴徐、視察防務後、尚至濟南一行、聞一星期後始可來甯、

▲直魯第八軍三十二師督戰司令部第二大隊長白文秀、又第五路總指揮部秘探隊第二大隊長張鴻路均帶本隊全隊由濟南開抵浦口、

▲第五軍長王棟、昨下午二時至漢西門被服廠向駐軍訓話、

▲山東號鐵甲車由蚌開浦口、載俄兵一連、由少校俄人得稽夫帶領、

▲第五軍已全軍開往江甯鎮秣陵關丹陽等處、特在南門城岡劉公祠設立野戰醫院、

▲直魯第五軍副司令部、第三十一旅部、均設中正街交通旅館、爲朱玉賢旅長駐內辦公、

▲直魯聯軍總司令部副官沈國佑、昨下午六時由徐州押運餅乾六車到浦、

▲楊文愷昨午專車由滬回甯、即見孫傳芳報告與某方面接洽詳情、

▲聯軍總司令部副官桑枝茂、押送傷兵八百七十名、由常州來甯、送入西方寺第一兵站醫院療治、

▲英國兵艦卡拉達號、昨由滬開至下關停泊大阪碼頭、(十一日發)

奉軍之炸彈戰略

擬對鄭州施用 顧閣因此總辭

▲(電通十一北京電)安國軍總司令部已命用飛機襲擊鄭州、張作霖與吳佩孚之關係、表面雖未決裂、顧內閣員、對奉軍果在鄭州拋擲炸彈、不啻對吳宣戰、決擬總辭職、除顧維鈞外、其餘閣員辭意甚堅、一俟炸彈一下、即提出總辭職、

▲(本報十二北京電)奉軍右翼將由孟津渡河、會合隴海線各軍、進攻鄭、靳雲鶚既傾向南方、漢間已通車、

▲(國聞十二北京電)軍訊、于珍胡毓坤兩部、員(十一日)午已由東路陽武渡河、奉第十軍五旅、第七軍五旅迄員(十一日)午正、亦均過河、聞擬往朱仙鎮進攻正面、趙恩臻部將續向東渡河、

▲(路透十二開封電)中牟附近韓莊方面砲聲仍未止、奉軍與豫軍刻方戰於該處、此間師範學校已改爲奉軍戰地醫院、當地紳商已組織紅十字會、由懷愛德敎士爲領袖、辦理救護難民諸事、

▲(北京十二本報電)張作霖派常蔭槐爲前方奉軍總執法・常持大令赴豫・

▲(北京十二本報電)賈萬興陳德麟電奉張・否認列銜黨軍通電・

豫省局勢之混亂

豫南民衆有激變 吳佩孚日暮途窮 趙倜要求名譽 奉軍五路渡河

國聞通信社開封通信云、靳雲鶚魏益三田維勤之軍隊久居豫南、大軍雲集信陽迤北各縣、凡屬京漢路以及沿路各縣、無一縣無大軍、自去年八月以來、火車既不通行、糧食早已食盡、信陽雖爲產米之鄉、無如秋稼不豐、故民間亦不甚充足、他如確山汝南正陽各縣、疊次兵災、民力早困、所有各軍給養、皆責諸各縣百姓、即以確山而論、每天需索給養七千串、否則按天供給米麪三萬五千斤、自秋及春、業已五月之久、近因各軍親自下鄉徵發、據云確山縣全縣人民、因供給給養、實在無力、已於三月一日、鳴鑼聚衆數萬人、初則要求與縣官見面、繼則見軍隊即拘留、該處駐軍欲與開仗、無如愈聚愈多、大有拚命一死之意、當時道署派員前往勸導、正在無法可想之時、信陽汝陽正陽之百姓、亦於三月一二三日同時舉事、高揭大旗、竟有十餘萬人、聲勢洶洶、無理可喻、查各軍駐防各地、每縣每日動輒數千串、去年一年、徵丁達七次、派欵給養、又供給五月之久、無如軍隊到處、無可如何、目下大局已危、除趕爲設法勸撫外、特電奉聞云云、陳義同得此電後、已轉電吳佩孚查照、並聞靳雲鶚因此事所關甚大、業已由許昌連夜返信云、吳佩孚處於今日、直可謂進退維谷、日前吳氏乘車赴洛交通界消息、言吳氏現已抱定宗旨、不離鄭州、吳氏親自致奉張一電、亦爲靳氏所扣、米振標請吳速回山東、吳氏置之不理、日來吳氏終日在沉醉之中、醒時即爲高誦唐詩、其左右人云、吳氏確已受非常激刺、神經大異、吳之左右、除十餘人尚在吳側外、其他則已紛紛他去、非復昔日總司令部之熱鬧矣、河南宣撫使趙倜、已於四日夕由津浦轉道抵汴、到汴梁時赴站歡迎者、約有五百餘人、陳善同本趙之舊屬、米振標又爲趙之老友、是以陳米二人、一同郊迓、其他各軍人各政界往迓者、亦復甚多、且有迎至徐州歸德者、趙氏到汴後先將布告貼出、對於汴省之善後、人民之撫恤、極爲注意、而對於一年三次征糧、常年勸派給養、極不爲然、當時面囑陳氏速爲出示豁免、五日、官廳布告、計裁苛捐九項、一面商議奉軍入境、行使奉票之辦法、聞趙倜之意、對於奉票行使而不兌現一節、極端反對、據趙自述、此次奉張出兵援鄂、決不令汴人略負軍費、至奉票一項、不日即可有辦法云云、奉軍渡河、本以黃河鐵橋爲要道、祇以橋工一時難修、是以改變辦法、由陸路渡黃、以期迅速、目下由新到汴者、計有念旅之譜、由孟津已渡過砲兵三千人、由汜水渡過騎兵三千、步兵五千、由滎澤渡河者、人數不至三千、由汜水渡河、現在已到滎陽縣者、聞有五千人以外、據軍界傳說、奉軍三日總可集中鄭州云、

昨日閣議總辭職

▲(本報十二北京電)今日閣議・除討論總辭職問題外・通過例案三件・(一)部提議・黑龍江財政廳長董召棠免職・以張星桂補・(二)內務部請免龍江綏蘭黑河等道道尹・簡汪維城爲黑龍江政務廳長・董召棠補龍江道尹・(三)內務部請免黑龍江警務處長高雲昆職・簡劉德椿繼任・均照准・

▲(本報十二北京電)任可澄辭呈昨日送院・並函顧維鈞・聲明不得不去之苦衷・辭呈未批准以前・由教次秦汾出席閣議・

▲(國聞十二北京電)楊宇霆到京後、曾 梁士詒催促出台、梁尚躊躇、

奉張赴西山避壽

▲(本報十二北京電)張作霖明日赴西山避壽・楊宇霆等隨行・京兆國道局特在青龍橋搭牌樓三座・由西直門至香山鋪黃土・表示歡迎・

▲(本報十二北京電)莫德惠明日由奉天啟程來京・祝張作霖壽・

三國修約之形勢

中法大綱將決定

▲(本報十二北京電)中法修約大綱經法使寶巴黎請示・俟復電到京・再議一二次・即可結束・

▲(本報十二北京電)中比修約定十四日續議・

▲(東方十一北京電)第八次中日商約會議、自今午三時半開至五時半、關於最惠國待遇問題、芳澤與顧維鈞互相申辯詳細意見、日本方面始終要求無條件最惠國待遇、中國方面對此漸至不得不諒解之地位、現已入於端緒會議、一般之空氣、關於本問題尚以爲有更事討論之必要、下次會議定於十六日上午十時半、芳澤云、「已有多少之進步、漸向有望進展、目下正在努力於雙方可得安協點之方式」中國方面委員語云、「改訂之期已迫、此際凡百議事之進行皆不得不從速之語、顧維鈞會言之、即日本方面亦會言之、下星期三及星期五、將復開兩次會議」、

紀念中山之兩地

北大停課演講 香港竟遭壓迫

▲(本報十二北京電)今日爲中山逝世二週紀念・北大停課・並開講演會・

▲(本報十二香港電)今午香港各界在利園開中山逝世二週紀念大會・警署派差二百餘名到場鎮壓・祇准主席宣布開會理由及中山遺囑・以半鐘爲限・演說者均被制止・全場譁然・幸未肇事・

民黨大會之決議

李烈鈞突然返南昌

▲(日本九日漢口電)武漢婦女十餘萬、八日舉行三八紀念大會、通過十三要求、推四代表向政府請願、譚延闓允提交中央執行委員會、旋遊行示威、

▲(東方十一漢口電)十日開國民黨大會、參加者六十人、決議事項如下、(一)擁護全體會議決議案、(二)實行民主政治、(三)恢復黨權、(四)繼續革命運動、(五)反對個人獨裁、(六)打倒老朽分子、(七)擁護外交政策之統一、(八)打倒奉魯軍、

▲(東方十一漢口電)十日下午二時、此間開中央執行委員全體會議、出席者正式委員十八人、候補執行委員十一人、候補監察委員四人、共計三十三人、譚延闓主席、徐謙顧孟餘等爲進行系、先依武漢黨員之黨權恢復運動大會之請願、容納「鞏固先總理聯俄政策等之三大政策、反對軍事專制、糾正個人獨裁的封建制度等十一條款」、更承認武漢聯席會議之必要而有效、旋又可決行動機關統一一案、中央執行委員會軍事委員會組織大綱、取消主席制度案等、下午八時散會、本日將繼續開會、

▲(電通十一九江電)蔣日前赴漢將列席中央委員會之李烈鈞、九日突然返潯、本日回南昌、

▲(路透八日漢口電)蔣介石朱培德因軍事羈身、稍遲來鄂參與國民黨中央執行委員會會議、聞十二日可到、

俄船案仍有轇轕

▲(本報十二北京電)俄代使齊尼克昨午偕漢文繙譯伊氏謁顧維鈞・詢前次抗議事・並詢魯方當局有否復電・顧將魯交涉員徐東藩報告鮑羅廷妻及三郵差在濟安適電示齊・齊頗滿意・即辭出・

▲(東方十一濟南電)鮑羅廷夫人現在濟南市外魏家莊、與同行之俄人二男一女、爲袁戒嚴司令所監視、似頗蒙優待、生命無危險、

▲(路透十二北京電)此間接到外人方面之可異消息、據謂被拘之俄國信差三人、中有一婦人、此婦人已隨鮑羅廷夫人及信差二人由濟南移居外交館、距濟南不遠、蓋恐濟南多白俄人、致妨礙其安全也、

▲路透社十二日北京電 蘇俄代使今日以下文交路透社發表、蘇俄商船列甯號此次爲赴漢載茶、開往上游、此乃尋常事、蓋近數月內有俄船數艘爲同一原因開往漢口、並未受擾也、外間所傳列甯號船中發見軍火及其他違禁品諸說、全屬揑造、其用意可想而知、乘客中有蘇俄政府外交郵差三人、乃赴漢口俄總領事署者、諸人均携有護照、今竟被拘留、此種舉動、不得不視爲違背國際法及國際禮貌、蘇俄外交郵差當然有旅行於中

困憊無力

年富力强之人・交春後宛如向陽花木・勃勃有生氣・而年老體弱・與色慾過度之人・入春後每覺困憊無力・精神缺乏・其故何耶・蓋因氣血虧於內・營衛失司・不能驅散冬季所受之寒温・及至立春後便覺經絡不舒・困憊無力・若不速治・則退食失眠・卒至變成冬温春發症・可不愼哉・

百齡機爲消補兼施之良藥・苟困憊無力者・只須試服三日・即能開胃增食・旺神長力・連服一二瓶・則風寒積滯・盡行消除・氣血兩旺・精神振作・春季可常保健康也・

▲大瓶二元 每打廿元
▲小瓶一元 每打十元
▲各大藥房 均有出售
▲外埠函購 郵票通用

上海愛多亞路 九福公司發行 各埠(中法)(中西)藥房分發行

逃難來滬諸君注意

此次避難來滬諸同胞姊妹其中不乏染有烟癮者[illegible]

國境內之權利、且在兩國邦交恢復後、卽有郵差往來駐華各俄領署、此北京政府與各員所深知者、今華員欲以與叛賊通訊之說、掩飾其暴行、其言殊可異、蓋外國著名人士沂多與同一叛賊往來、且與開正式談判矣、外交部今雖否認諸人遇害之謠言、但若拘留南京或濟南、則其生命殊形阽危、蓋二地今皆爲惡意之白俄人所包圍也、總之此案甚形嚴重、諒北京政府必不欲延長今日之爭端、故蘇俄政府仍望卽行釋放該船及被拘諸人、以免蘇俄另施其他對付方法、惟無論如何、行暴舉者當負完全責任云云、

外交雜電

▲本報十二日北京電　英國擬無條件交還威海衛、傳派莊士敦全權辦理、

▲本報十二日北京電　汪榮寶電京、報告此次日本地震、華僑未受大損失、

▲本報十二日北京電　駐雙城子領事電外部、述俄當局徵華僑苛稅、請向俄使館抗議、

▲本報十二日香港電　佛山輪船海員所貼排英標語、被英差撕去、海員不允開行、

▲路透十二日北京電　長沙郵政局形勢愈形惡劣、郵務公會現要求根據共產主義、改組郵政、

▲路透十二日香港電　飛機運輸艦阿古斯號今日抵此、

▲電通社十一日北京電　馮玉祥顧問日本人松室少佐、被某方拘禁、日人不能提出强硬抗議、日僑一部鑑於此事之無法營救、力言對於中國各政治勢力、使日人充當顧問、於國交有害、此論沂漸有力、

▲電通社十二日東京電　今日衆議院松本君平對中國問題提出緊急質問、宇垣陸相答稱、鑒於最近情勢、將再增派兵士一千、又幣原外相答町野武馬之質問、謂調停南北安協、談非容易、苟南北兩方請出爲調停、並不躊躇、但並無自進而調停之意、

▲路透社十二日香港電　工程學家與造船家昨晚舉行常年宴會、港督主席、謂中國天空運輸、除供內戰用者外、倘直尚未存在、但將來終必有之、英人現已在港築一停機場、一小時中往來香港廣州間之議、必爲商人所歡迎、他日天空航路一經成立、則由香港往中國各大城邑、不過費一二日耳云、

▲路透社十二日香港電　英船佛山號今晨將開赴廣州時、警察登船察視、將房艙外所貼措詞激烈之反英傳單二紙撕去、華人船員大憤、立卽罷工、船之行期遂無期延緩、但其餘船隻照常開行、

膠路撞車案報告

▲本報十日濟南電　膠濟路局長趙藍田今日來濟、報告滄口撞車情形、聞因傷身死者有六七十人、共毀車四輛、

▲本報十一日濟南電　張宗昌電令膠濟路局長趙藍田優恤撞車被難家屬、嚴辦負責路員、趙已於十日夜返靑島、

王俊就甯台温防守司令職紀

甯波通信云、新任甯台温防守司令王俊氏、於昨日(十日)舉行就職典禮、地址在小教場、到會約萬餘人、門紮彩色牌樓、上書反英討奉大會橫額、兩旁懸反對帝國主義、廢除不平條約之對聯、二門上書歡迎王防守司令、掛有擁護國民政府消滅土豪劣紳對聯一付、場之正中搭明瓦台三間、上懸甯台温王防守司令就職禮典之橫額、台之正中懸孫中山先生遺像、兩旁爲「革命尚未成功、同志仍須努力」之對聯、台之兩端掛有擁護農工利益、剷除貪官污吏、主義不行黨員之恥、廢除一切不平等條約等布質標語、場之兩旁並設有軍樂台演說台等四五座、茲將開會情形分述如左、

▲開會之秩序　(一)奏樂、(二)司令官就位、(三)向黨旗國旗及孫總理遺像行三鞠躬禮、(四)恭讀遺囑、(五)宣誓、(六)全體官兵向司令官行一鞠躬禮、(七)司令官演說、(八)來賓演說、(九)禮成、(十)唱國民革命歌、(十一)高呼甯台温治安萬歲、甯台温民衆解放萬歲、三民主義實現萬歲、國民革命成功萬歲、中國國民黨萬歲、國民政府萬歲、中華民族解放萬歲等口號、(十二)奏樂鳴炮、

▲到會之人數　寧台温司令王俊、甯台温防守司令部軍法處長吳萬鈞、省防軍副指揮官陳其蔚、省防軍司令官來偉良、副官長樓于城、水路指揮官吳兆蓮、軍務處長陶猷銘、中校參謀楊誠、第一師參謀長季遇春、少校副官朱友熊、朱雲靑、第一團長蔣寅、第一團軍需正季念如、團附傅鴻濟、代理中校團附虞兆麒、第二團長張樂、校官梁仲崑、衛隊營營長陳鵬華、第一營長周蘭卿、副官張延慶、第二營長楊國慶、一營第一連長陳達、第二連長徐莉拙、第三連長戴鶴鏘、國民革命軍第一師第一團長金殿榮、第一營長潘芝昌、第二團長吳耀、第三團長孫乃泰、中校團副楊恒、第一營營長徐國英、第三營營長盧經香、浙江關監督周承炎、秘書鄭潤之、公安局長王成珠、代縣長金鼎、臨時市政府長張申之等、總工會、縣教育會、電話工會、公安局政治部、公安局、新聞記者協會、甯波民國日報社、時事公報社、佛教孤兒院、四明孤兒院、市黨部、總商會、省黨部代表等約萬餘人、

▲王司令誓詞　余誓以至誠、實行三民主義、服從長官命令、捍衛國家、愛護人民、克盡軍人天職、此誓、

▲演說辭彙錄　(一)王俊氏云、自國際帝國主義者勾結國內軍閥、向着中國和中國窮苦的民衆、侵略壓迫、演成歷年循環起仆的戰亂、使中國的政治經濟文化、一齊陷入破產的地位、生活在這種境遇下的中國人民、其悲慘更是一言難盡了、我們知道、救中國和人民、別無他法、只有革命、只有打倒帝國主義和掃除軍閥及其遺留的腐敗制度、擁護民衆的利益、現在浙境的帝國主義的勢力、雖隨着軍閥消亡而崩潰、而他省的尙依然、浙境的軍閥雖倒而遺留下可以害民的渣滓尙不少、民衆利益、還得不到眞實的保障、本司令這次奉令來防守甯台温、不是別的、就是要完成打倒帝國主義及掃除軍閥遺留下足爲害甯台温民衆的渣滓的目的、本司令除絕對遵守蔣總司令及何總指揮命令以行其革命素志外、目前與我甯台温同胞同志相勉者如左、現在我軍在蘇作戰、杭州實爲後方根據、甯台温又爲杭州的屛障、今惟力求甯台温安全、俾後方的杭州臻於鞏固、此其一、甯台温三屬、地瀕濱海、密邇戰區、在這作戰期間不獨爲敵人窺伺的目標、且爲盜匪逃逋淵藪、其海疆的安全與否、關係至大、今惟嚴密防範、使無疎虞、此其二、自軍興以還、軍閥軍隊、多不顧人民利益、任意破壞水陸交通設備、致使商旅咸覺跬步不便、今必設法恢復、并謀其暢順、此其三、現值浙境戰事甫平、其潰兵游匪、不免出沒爲人民生活安全之害、今必積極清除、其果願改心歸善者、亦予以自新之路、此其四、從前軍隊、積弊甚深、往往任意干涉民財行政、軍風兩紀、敗壞尤甚、今必力矯前非、去劣存良、使養成眞正爲國民的革命軍、此其五、每當紛擾初定、一般不肖軍人、多不奉命令、擅行編軍、自立名目、騷擾地方、莫此爲甚、今必嚴行禁止、此其六、革命的目的、就是爲民衆謀利益、革命的基礎、就建在民衆的上面、軍閥是以壓迫剝削民衆而自肥爲目的、和民衆利益是相反的、今必以民衆意志做基礎、以民衆利益爲前提、苟利於民的無不竭力振興、害於民的無不竭力廢除、此其七、以上七端、就是本司令防守甯台温的使命、也就是甯台温民衆目前急求解決的問題、本司令職責所在、惟有注全力以赴之、抑有進者、凡一種的企圖、都要賴通力合作、才易成功、望甯台温的同胞同志們、本軍民合作的精神、共同努力、以求這目的的實現、(二)陳其蔚氏略云、兄弟在甬七八年、其中雖沒有什麽事做出來、但和民衆都很親愛的、我們退到温州的時候、所到客軍在甬胡作胡爲我們非常之慚愧、因爲不能在那時候立刻就來、王司令今天到此、是奉總司令的命令來防守後方的、希望都服從王總司令、(三)吳兆蓮氏云、今天王司令來就甯台温防守司令之職、兄弟以指揮資格來說兩句、兄弟希望我們軍人遵守王司令的話、我們要守自己的本分、(四)金殿榮氏云、今天說三件事、(子)代表十九軍一致服從王司令、(丑)十九軍經過情形、(寅)我個人希望王司令從清鄉着手、(五)趙猛濟氏云、今天是王司令就職的典禮、在甯波可以說還是第一次、現在我講幾句話、(甲)對武裝同志們的領袖、前方軍事很亟、後方就應鞏固、希望軍事的領袖對內要剷除一切貪官污吏舊的習氣對外要與民衆聯合、(乙)對甯台温的民衆、現在帝國主義軍閥壓迫我們、所以現在三屬的同胞應當組織起來、監督軍事的領袖、(六)張申之氏略云、我代表寧波民衆向王司令要求照剛才所講的一條一條做去、(七)莊禹梅氏云、(一)在軍閥之下、與論不能自由、從前一方面做黨的工作、想趁機宣傳、輕則就封報館、重則捉主筆、(二)王司令知道是站在三民主義之下、是爲民衆解除痛苦的、我希望王司令實地的做去、(三月十日發)

各地雜電

▲本報十二日揚州電　淮揚道尹于書雲今日赴甯、師景雲今日就浦口商埠督辦職、

▲本報十二日南京電　徐省長甯各縣知事、不准擅離職守、

▲本報十二日北京電　津訊、南開大學學生被捕十餘人、現已停課、

▲本報十二日北京電　外部參事張煜全丁憂、以魏文彬升署、

▲本報十二日北京電　潘復派吳統續爲編印處長、蒿顯先副之、

▲本報十一日濟南電　林憲祖令留學生專員賈紹蓀速將留學官費三萬九千元匯出、

▲本報十二日北京電　鐵路協會執行主任派定趙南主、會計主任張思鎰、編輯主任李瑞庭、庶務主任藍東尾、文書主任宗之威、

▲本報十二日北京電　饒漢祥近在天津鬻文、每篇百五十元、

▲路透社八日漢口電　宋子文已與九江張女士Laura Chang約婚、女士曾肄業於上海某女學校、婚禮定今春舉行、

最近北方之軍政要訊　（聽潮）

張學良已赴豫督師
顧內閣呈零落狀態
中英交涉雙方派員
津埠市面匪風仍熾

天津快信云、河南問題、自前日奉方促令前線將士分東西中三路向南進展外、昨晚張學良亦由北京動身、親赴衛輝督師、茲據某方消息、日前奉系重要將領張景惠張作相吳俊陞等、聯合致電鄭吳責其不應袒護靳氏後、現已得鄭吳電復、謂仍與奉方始終合作到底、但須奉方予以接濟軍實、便可向靳聲討云、有謂張學良此次南下、除計畫前方戰事外、並一面調查入豫奉軍情形、及鄭吳之眞實態度、但另據新來河南某軍官言、吳氏處現在情形之下、已無實權之可言、與時局上並無重大之影響、惟現在最可注意者、在乎晉閻之態度如何、其一舉一動頗有關係豫局安危、再豫西方面、閻馮部與吳部張治公輩有安協消息、將欲進窺潼關以東、二者均未可忽視云、至入豫軍隊、近聞東路方面、進行甚爲順利、擬欲側重此路、與直魯軍會合、包抄鄭州、中路于珍部、聞亦全部開到黃河北岸、其司令部亦由衛輝移至新鄉、並聞靳軍擬欲炸燬該河鐵橋、以阻止其南下、其大接觸之機、當爲期不遠也、至對皖軍事、現聞由褚玉璞負責辦理、現並調此間政務廳長趙俊卿氏、任直魯聯軍總司令部總參議之職、督署之參謀長張冠五氏、日前又奉派赴保大兩處、巡視該處駐軍、擬抽調一部分南下、近日此間車站、均有兵車往來、或卽係此項軍隊、楊宇霆氏、以對南軍事吃緊、聞於昨日已由奉偕趙欣伯等啟程來京、但至記者發稿時、尙未聞其專車過津、至內閣問題近來實上已呈渙散情形、惟聞奉方以在此軍事正忙之際、如能力足維持之、決不欲有所更張、非至萬不得已時奉方斷不再令有組閣之事實出現也、至外交問題、日來中英交涉、仍由北京外交當局負責進行、關於交還天津英界一事、英認爲不能與漢口同樣辦理、聞我國方面、先擬派接收比界之委員莊景高張煜全徐墀三氏、仍爲接收英界之專門委員、再英國方面、亦欲同時派員數人、組織交還專門委員會、大約下星期雙方委員、均可來津云、至本埠地方情形、日來匪風猶熾、每晚搶案、至少亦發生三四次之多、惟連日被當局捕獲而槍決者、爲數已近百人、此風猶未平息、現每晚約至七八時許、於通衢僻處、均派有武裝軍警出巡、夜間戒嚴時間、又復提早半時、當局於保護地方之心尙盡厥職、現並據某當局言、此次津埠土匪之盛、其故由滄縣靜海兩處、結有大隊兩股、每股均有百餘人、潛行來津、現由滄來部分、業經打散、猶在市面騷擾者、係靜海一股、亦將不日勦滅無餘、惟一般居民、頗呈恐慌之象云、(三月六日)

香港去年各行商務之調查(續)

▲酒業行　本港酒業、大別之可分爲二種、卽釀造及零沽是也、釀造散居新界各處、共約念餘家、以崔氏父子及王某爲最宏偉、各有酒甑七八具、其餘則三四具者居多、亦有得一具者、蓋因地點頗難適中、上落水又要利便尤要有充分之山水、乃可着手、當工潮未發生以前、佛陳村各處、均可源源運到、自前歲風潮起後、只澳門一埠尙可採辦、但貨色太次、難以推銷、本港各酒廠始自行釀造、若論酒廠之生意、自以前三年最爲蓬勃、及去年春季、土酒每擔沽銀四兩餘、米酒沽至八兩、尙可保持得住、迨交四月以後、市情日淡、價格便陸續跌低、時至今日、土酒竟沽至一兩餘、情景如何、亦可想見、惟有一出人意外之事者、當交通行將恢復之際、業此者無不大抱杞憂、以爲交通一復、便復回原狀、除土酒外、米酒無人過問、乃在此數日之內、政府忽下令加征酒稅、并特予本港蒸酒廠以優厚權利、比之內地米酒、每加倫減征銀一毫、各零沽酒舖、去歲光景亦不甚佳、因酒雖爲日用之品、但各行商業、自前歲風潮起後、無一不在驚濤駭浪之中、其不幸倒閉者無論矣、卽或可以維持、亦無不以節省皮費、爲不二法門、酒爲銷耗品之一、在可有可無之列、則市情平淡四字、當不能免、故論該行生意、去年不及往年、但亦有比較優者、則去歲四月以後、來途各貨、入價稍覺低廉云、

▲藥材行　藥材一物、其來途最大宗者、當推山東、浙江與兩粵、恒年販運來港推銷之貨物、所值不下三千餘萬員、此項貨品、以輸出外洋者爲最多、次爲廣州內地、蓋此項藥材、純出自各處地道產生之物、必須彼此易運、乃成藥材市道、去年該行生意狀況、本甚平庸、能圖利之家、殊屬罕見、緣因春夏秋三季、省港工潮未決、船隻往來極形阻礙、致廣東所出產之藥、因來途疏少故莫不漲價、嗣北方戰事復綿延不決、各方來貨、皆受絕大影響、同時本港之販藥客帮、又因與拆家爭執九八埋辦、彼此相持不下者數月、直至今春開市後、雙方始完滿解決、然處此糾紛時期中、販家與拆家皆咸受損失不少、基此種種原因、該故行全年生意均無甚生色云、

▲廣帆行　斯行商業、類分三種、一爲旗幟、二爲帆蜺、三爲救生圈、以三種事業混合、乃成爲行、恒年生意、尤以製造救生圈一物爲最大宗、次爲帆蜺與旗幟、計全港商人、投資營該業者、僅得十餘家、然其規模雖小、獲利實深、去年雖處於工潮期內、該行生意、完全未受影響、各家皆溢利數千員云、

▲金銀首飾行　本港金銀首飾店、向以年尾數月爲旺月、華人多於此時期辦理喜慶事、卽鄉間內地、亦多托人到港代辦、但去年該行生意、大不如前、其始則因工潮之打擊、再則金價高漲、及河道不甚通行、迨交通恢復後、本港金銀首飾店之生意、仍不見有起色、據該行中人稱、去年營業、可以不佳二字概括云云、

▲船塢及機器行　自省港間發生工潮以來、香港之業船塢及機器者、不論其爲中西人所辦、均受莫大打擊、因爲此期內、既少輪船入口、而製造廠多數停工、故極少修理、又未聞有新輪船公司成立、是以船塢及機器、幾無生意可做、其於工潮期前接有船隻工程者、因工人少及工價貴、因而虧本者亦有數間、卽如規模最大之廣合祥船廠、亦宜告收盆、迨工潮解決後、從前停擺之內河輪船、多趁此時機、一律開擺、其未開駛以前、各大小輪船、均須依照港律入塢修葺、乃得航行、故斯時之市情、漸覺復回原位、但當時匯水縮落、五金價目因而飛漲、營業亦難、冬間雖生意逐日暢盛、然難彌補已去之損失、故該行去年之生意情形、至爲不佳也、

▲雜貨行　香港雜貨店、年來生意頗稱順景、是行雖不若別行之易於發達、但每年獲數千元之利、亦不難致也、至以去年而論、則其能如年前之獲利者實寡、緣此等店舖多靠賒數、於工潮期內、賒數極難、迨解決後、賒數之例、尙未復原、所幸生意如前、不然、則不能謂爲平穩也、

▲經紀行　經紀原屬職業之一、惟以分類太多、故亦劃歸於營業、此行大抵以經理股份物業、及洋行買賣爲居多、且其所操作者、價值亦大、故就此數門而論、本年春夏秋三季係在工潮內期、業此者極形冷靜、至冬季工潮解決後、生意始略有起色、惟感於排英風潮未已、投資購置物業及股份又少、故彼較去年之入息、雖間有能及前年者、惟以入不敷出者爲多云、

廣州年初二風潮尙無法解決　（小鳴）

工人提出補給伙食問題
解決後始討論七項標準
商人方面始終堅決拒絕

廣州通信云、廣州工商兩界因年初二去留店伴問題、引起糾紛、經八次仲裁會議、仍不能解決、近且別生枝節、調解更不容易、蓋當仲裁會議開至第五次時、工人忽發生食飯問題、要求補給辭退工伴七日伙食、計每人二元八角、先解決此問題、再議其他條件、第六次會議因無結果、仲裁會主席及省市兩黨部之商民部代表、主張召集之四商會聯席會議、對於此事亦一致主張拒絕、並着出席仲裁各代表、祇許討論政治分會擬定之七項標準其他範圍外之問題、無論大小、一概不予討論、倘代表輕於答應、決不承認其爲代表、可見其態度之堅決、故至本月二日、仲裁會開第七次會議、商界代表則力爭年滿月滿商店有自由任免權、對於補給伙食問題、認爲不能辦到、而工界代表則謂區區小費、尙不能辦到、是無誠意討論、相率退席、致對於七項標準、並未正式提及、昨三日再開第八次會議、情形仍如是、後主席强要將七項標準提出逐條討論、工人方面對於第一條、(原文爲確定商店店東、每年一月、有自由去留店伴之權、此日斷定於夏歷正月初二日執行之、雖認爲習慣、但謂任免工人、無規定時日之必要、以致工人多一重束縛、而逵政府扶助農工之旨、一致請求取銷、方能討論下去、主席商人方面則謂若取銷此條、則商人斷不能營業、店東應絕對有去留權云云、討論良久、雙方仍爭持不決、主席乃謂雙方對於此項意見相去太遠、應提出修改、或補足文字而討論之、遂宣佈散會、現聞工會方面態度尙强硬如故、除力爭補給伙食問題外、必須將標準第一項取銷、因此次失業者、以工人代表會所屬之店員較總工會爲多、工代會乃爲之死力抗爭、惟廣東總工會、則於仲裁會開議之初、態度亦甚强硬、迄乎現在、則已漸趨和緩、蓋以總工會所轄之各工會、大多數均爲純粹工人、且多爲有專門技術之人、如機器自來水電燈等工作、事實上僱主不易將其辭退、且亦不肯將其辭退、因其職業有一種專門技術爲之保障、年初二僱主有無去留工伴權、實與彼等工人無甚關係故也、矧此屆年初二失業者又大多數屬於工代會、總工會態度之漸趨和緩者以此、故一般人推測、此案結果、將成爲工代會與商人間之糾紛問題、廣東總工會未必始終積極參加云、又聞工代會決定如一星期內、再無法解決、卽將聯合所屬各工友、同時罷工、此事蓋亦有人從中鼓動所致、至商界方面、本來辭退工伴、每人補給伙食二元八角、在任何商店、事實上未嘗不可負擔、乃始終堅持拒絕者、亦以懷有莫大之疑慮故、其疑慮爲何、約有下列三種、(一)現工人方面提出、今年年初二失業者五千餘人、但切實調查不祇此數、最少亦在一萬以上、一旦答應補給、彼方卽據實提出、屆時何以應付、(二)仲裁會現在準備討論之七項標準、工人志在完全拒絕、故提出其他問題、以期阻延開議、若答應補給伙食、難保不再發生枝節、商界出席仲裁會代表曾以此詢諸農工廳省市商民部代表、商人補給伙食之後、能否負責使工人不再提出其他問題、彼三代表亦表示不能負責、祇謂儘可預先聲明、補給伙食卽須開議七項標準而已、商人認爲仍不能保障、(三)每人每日補給伙食四角、卽每人每月伙食十二元、倘一經補給、工人援以爲例、嗣後各店伙食、須以此爲定額、查普通商店、大約每人月支六七元之譜、遽增至十二元、安能負擔、有此三種疑慮、故絕對不肯容納、目下商人態度、始終以討論政治分會提出之七項標準爲範圍、此七項根本問題不解決、不能討論其他問題、如仲裁會期限屆滿、仍無解決、則唯有任由政府將條件酌量修改、公布執行、屆時工人若依然反對、不肯遵守、則請願政府維持威信、如政府亦無法執行、則是商人之保障全失、舍全體停業、實行結束外、無以自存云、(三月四日)

三國裁軍會議成立

日本對美復文已發出　日本贊成三國海軍會議　並由日頒通知駐

十一日東京電　日本對美國減軍提案之回答文、已於昨夜由幣原外相交瑪古白駐日大使、同時並電達日本駐美松平大使、駐日英國大使館參事館亦訪出淵外交次官、詢明回牒趣旨、國民新聞評之曰、「三國會議縱不能望具體成功、然減軍一事、總算已進一步」東京日日新聞曰、「英國國內之强硬論者、對軍縮問題與俄國問題、爲不謹愼之言動、殊不合理」云、十二日巴黎電　法國政府對於日英美三國減軍會議、亦有派遣代表之意、法國輿論不甚關心、故無論評、惟關係方面以僅三國果能開會固佳、惟一旦開會之後、勢必牽及法國潛艇、試問法意二國不加入會議、何能有具體的效果、十二日東京電　財部海相云、國內對三國會議之一般輿論、大體已表現、今日海軍政策不能違背輿論、然於日本有不利者、亦應力求避免、故須愼重考慮、現在卽謂二十一日起開會之國際聯盟減軍分委員會、決無何等効果、未免失之過早、或能得一種協定、亦未可知、關於造艦計劃、美國以世界和平及安甯爲精神、故欣然參加、日本政府亦將根據此根本精神、始終一貫云、(電通社)

聯盟會 通過鴉片貿易報告

十一日日內瓦電　國際聯盟行政會今日通過關於鴉片貿易之報告朱兆莘請顧問委員承認中國海關所報之數目、勿採用北京萬國拒毒會之報告、朱聲明此項數目可由與會之中代表轉達云、波斯財政部英人顧問麥克柯瑪氏送呈一報告書、內稱波斯禁種罌粟、在實際上未能遏抑西方麻醉品之用途、是以取締製造較限制栽種尤爲重要、波斯允於三年後、每年遞減種烟百分三十、以三年爲期、此後再依照大局決定政策、政府爲便利減種計、不收改種田地之捐稅、並以特殊借欵扶助改種地主云、行政會決定將斯種罌粟一事交下屆議會討論之、並於十一月間在日內瓦召集會議、以便制定註銷出入口禁令之國際公約(路透社)

古巴與英互通電話

十一日倫敦電　今日古巴外交總長在哈伐拉由無線電話與倫敦外交部之外交次官藍浦森互談以爲倫敦與拉丁美利堅互通電話之開始禮、藍氏答謝賀詞曰、此種奇異之無線電話、將令古巴與不列顛更相密切、(路透社)

英紗廠總聯會之年會

十一日倫敦電　英國紗廠總聯合會今日在孟却斯德舉行年會主席賀洛德稱、入一九二七年後、棉紗布之貿易頗爲恢復、但價格尚未十分滿意、貿易現狀若能繼續、則紗廠布廠定將完全開工、將來產額氣象甚可樂觀、總聯合會甚不贊成批准華盛頓所定每週四十八工時之公約、競爭國縱批准之、然或附以過特別情形時得將工時加多之條件、現查一週銷棉之數、美國用棉多逾英國四倍、而日、德、法三國亦各用棉多逾英國之半數、同業中人若謂無虞競爭、則誠非渠所可知云、(路透社)

震災票據法案之波瀾

十二日東京電　震災票據法案貴族院委員會之懇談會、擬不與通過總額有二億七百萬元、其中五千三百五十萬元屬於普通銀行、餘皆貼於台灣朝鮮兩銀行發行、一千萬元以上票據者、爲鈴木久原山本三家、總金額約五千萬元、三井三菱安田第十五第一銀行雖無關係、然東京市之十一銀行則與有關、此等銀行苟震災票據法不與通過、必受致命的重傷、近輿論對此法案甚爲沸騰、對貴族院委員會十五人有直接行動之說、故該委員身邊警戒頗嚴、律師上村進氏將控震災票據法案通過運動者金子直吉氏以賄罪、(電通社)

霧島丸無法救助

十二日東京電　在犬吠冲遭難之霧島丸、其後迄無蹤跡、秋風艦已中止搜索、霞浦飛機因風大、昨日未能出發追濱之飛行二隻與霞浦飛機、當於本日出動、(電通社)

各國雜訊

十二日東京電　岡田文相本日在上院聲言、此次地震震源地、確在若狹灣、報紙謂地震計多損壞、大約指微動計而言、按微動計略遇强震、卽失其效用、固屬當然、其他之設備皆完全、能得精確之觀測、(路透社)

十二日倫敦電　倫敦市長收募礦災賑欵、今已停募、共收二萬四千鎊、市長稱、已可敷用、煤礦共死五十二人、其最後二屍昨已掘出、

十一日巴黎電　國會今日以三九三票對一六〇票通過信任政府案、

十二日澳門電　澳門政府現籌擬條例、欲從七月起取銷承銷鴉片、此後鴉片管理權概歸政府掌握、照此辦理、澳門將喪失大批收入、

十一日智利京城電　現悉駕海面飛機環飛全球之葡飛行家裴爾斯已飛往巴西拉太爾港、(路透社)

浙省議員已風消雲散

杭訊、浙江省議會、自改設省黨部後、業已由秘書處、辦理結束、正議長沈鈞業、於兩軍未接觸前、曾一度提倡自治、卽行避兵赴滬、副議長祝紹箕、當孟昭月去浙後、代理全省警務處長兼省會警察廳長、旋因改組公安局、交卸本兼各職、從事於杭州市改良市政之運動、至於議員方面、消息不一、查人偉因夏超獨立時、在公衆運動場、有激烈之演說、甚爲出力、是以此次省務委員會中彼亦在其列、毛翬於周鳳岐軍次蘭谿時、曾任軍需處長、旋改委龍泉縣長、因原籍江山房屋、被市民查抄、迄未到任、鄭紀文原寓滬上、聞周鳳岐起義、前往投效、充二十六軍秘書、軍次衢縣、學生相與爲難、拘捕游行、大吃其苦、胡梅生籍隸建德、頗佔聲勢、市民因黨軍到後、指爲土豪劣紳、大事搜索、胡則避居來杭、現正從事疏通、可望回籍、此外若丁仁王潤張韜王培、協顧紹鈞等、均亦避難往滬、惟蔣玉麟因兼浙西水利議事會會長、葉向陽係兼該會會員、近日均已來杭、而第三屆議員、至是已告任滿矣、

崑山通信

▲大墅鎮又遭盜刦

崑邑張浦鄉大墅鎮、地處湖濱、素爲盜匪出沒之區、上年冬間、被盜連刧、拒捕傷斃水警、迄今尚未破獲、乃於十日上午九時、又來太湖幫匪船四艘、約有三十餘人、執槍登岸、全鎮店鋪居戶、均遭刧掠、莫敢抵禦、任其飽掠而去、

▲歇馬橋肉票贖回

崑邑歇馬橋鎮、被游兵洗刦、傷斃人命、擄去肉票三人、索價一千五百元、往澱山湖新莊取贖各節、迭誌本報、茲聞被擄者一爲本鎮地保、二爲保衛團團員、已由某君携款前往贖救脫險云、(三月十一日發)

蘇州通信

▲邑紳公宴軍官紀

邑紳張仲仁、張雲摶、龐天笙、劉正康、費仲深等、在閶門外楊安浜龐天笙住宅、公宴趙守甯旅長、馬士貴宋楚仰兩司令、副官金潤、隊長宋希古、陪座者爲渠舜爾團長、李道尹、李書勛長、張知事、席間張仲仁費仲深先後發言、以自甲子軍興後、蘇地迭受軍事影響、民商交困、邇來大軍雲集、地方供應軍需、羅掘俱窮、設再有軍隊絡繹而至、實有無從供應之慮、李道尹亦備言地方財政困難、趙旅長等均聞之動容、爲之慨歎不已云、

▲公法團會議借款

本邑公法團聯合集處、前日下午四時、在蘇州總商會、集議代縣署借款問題、到有公法團代表、及銀錢兩業代表二十餘人、經公法團代表與銀錢業代表討論後、決定以本邑倉田堂田單據作抵、以縣署征起畝捐截留　儘先歸還、惟現在需款緊要、軍差供應、警察薪餉、均不可緩、要求銀錢兩業於翌日(十一)全數交淸、當經銀錢兩代表允可、卽定昨日由縣出立印據、由張知事及擔保之商會會長龐天笙程幹卿、分別簽字、卽行交欵云、

▲商團合組四大隊

蘇州商團各支部、自出防以後、晝夜巡查、頗稱得力、商團團長季小松、以歷來各部出防、多各自爲謀、極鮮聯絡、於防務上不免有礙、故令各部合編四大隊、成立一團、庶幾互相策應、以厚實力、現經各部合編成立、第一大隊、係三部四部八部十三部合編、第二大隊、係二部六部九部十四部合編、第三大隊、由五部七部十五部十六部合編、第四大隊、由十一部十二部十七部十八部合編云、(三月十一日發)

無錫通信

▲交通阻滯燃煤缺乏

軍興以來、風鶴頻驚、影響所至、交通阻梗、對於各種運輸物品、均爲阻斷、而燃煤一項、來源頓絕、本邑絲紗麵粉礱米油廠等、均各缺乏燃料、故咸起恐慌、勢有斷炊之虞、茲據調查所得、本邑各煤號公司所存煤斤、爲所甚微、僅興鉅存有買汪煤三百餘噸然早經拋出、餘如中興之開灤煤、裕昌之撫順煤、萬泰興之開平煤、福中之焦作煤、同盛源之洋煤等、均各售賣一空、各廠存煤祇可供二星期之用、如無接濟、勢必停頓、昨聞煤業公會、擬於日內召集同業會議、設法疏通來源、以資救濟云、

▲各救濟會消息一束

(一)理門婦孺救濟會已在城鄉各處設立六處收容所、已備有糧食柴草等物、以備不虞、並請各界領袖爲名譽會長及會董、以期遇事協助、昨日該會又在錫山下錫善堂內設立第七收容所、由吳慶祖張隆書爲主任、已將旗幟符號等類、發給該所備用云、(二)本邑紅卍字會、前日到有寧波難民四名、由丹陽到錫、杭州諸暨蕭山等處難民八名、由江陰來錫、均由會給資遣往上海、轉返原籍、又該會會第一收容所、於昨日(十日)在廣勤路舉行成立大會云、(一)無錫浸會難民救濟會、昨開聯席會議、議決所發出之捐冊、由該會職員分向各慈善家棠領、並支配制服等事宜云、(一)中區市民周渠清等、發起組織城區浸會難民救濟會、已向各慈善家募得的款、收容所已借用老城隍廟、並不與其他機關合作云

▲自衛團服裝已改定

無錫商團公會長楊翰西、因中正路等自衛團之服裝、與商團團員服裝完全無異、特于前日致函市區聯合辦事處、請求轉函各區自衛團更換、昨日在市區辦事處開會、到許莽庭陳子寬王頌芬等十餘人、鄧範卿主席、宣讀商團公會來函、議決顏色仍爲黃色、帽章爲嘉禾式、領章爲保衛二字、肩章白底黑邊、以便與商團服裝有所區別、並將議決情形函復商團公會查照云、

▲南延市盜刦傷人案

南延市三七圖　夏蓮橋之淨土尼庵、地處曠野、庵內住持係一帶髮修行之婦人楊丁氏　與佛嫗胡薛氏、吃長素之眾金小姐、及小孩、看經老老等共男女大小八人、同住庵內、本月初六日夜間一時許、突來盜匪八九人、口操北音、各執利刃鐵尺之類、一人執手槍、先由一盜越牆而進、開放山門、羣盜一擁入內、其時楊丁氏等均深入睡鄉、庵內八人除一女孩外、其餘均被各盜用細蔴繩分別綑縛、喝令說出藏銀所在、且用洋燭灼傷葉殷氏之嘴皮、繼卽分向各處翻搜、當被刦去大洋一百十五元、白米七石餘、棉被五條、以及海青旗袍等二十餘件、約値三四百元、携贓呼嘯而逸、臨行開槍一響、嚇禁追趕、黎明由地保報告鴻聲里　第一分駐所會巡官、已備文報告縣警察所、請求嚴緝贓盜云、(三月十二日發)

鎮江通信

▲挑浚夾江之進行

鎮埠小碼頭超岸夾江、年多未挑、以至淤泥壅塞、船不通行、對於商業上頗有困難、前經水利局召集各業董會議、籌款興工挑浚、現適江水低落之際、特從事進行、遂於日昨招集工人三百名、按日發給工食、着手開工挑浚云

▲吉羊庵突被盜刦

鎮埠南門外吉羊菴、昨夜三更時分、突來盜匪五人、手執鐵棍、口操蘇音、身着破棉衣、越墻入室行刦、搜去衣服等物、幷現洋三十元、今早報縣請緝云、(十一日發)

揚州通信

▲大軍蒞揚後狀況

本城近三日以來、大軍咸集、覓屋居住、所有菴觀寺院、祠堂學校、公園私園、客棧旅館、私人空屋、均已塞滿、頗有人滿之患、市民商店、無不驚詫、加之拉夫封差、尤其恐怖萬分、所幸商會長王敬庭、副會長高甸丞會同縣委各員、日夜辛勤、招待軍隊週到、秩序尚未大亂、惟一般小客棧、僉將招牌除去、昨晚(八日)灣子街一帶客棧、息滅燈火、緊閉大門、一斑小康之家、連日紛向郵政局、提取郵政儲金、米價近日因此增高每擔二元、洋匣大漲、往來揚鎮交通、完全阻滯、上海各報、三日未能遞到、所來之運兵船、由實塔灣至便益門、沿運河有十里之遙、滿駐兵船、各城門口、各渡船均停駛矣、

▲籌徵畝稅之近聞

通邑田畝向無確數、此次奉令借徵畝稅、漫無依據、縣署會同省委擬定變通辦法、呈復財廳核奪、另由張紳退庵致函徐省長、請即允准照行、聞張紳昨已接到徐省長復函、略謂此事權衡利害、不得已而出此、通邑既無魚鱗冊、且土瘠稅薄、與江南不同、自係實在情形、遠承指示、當再通籌考慮、與財廳妥酌辦理云云、(三月八日發)

▲機麵客人之損失

今日(九日)上午九時、由通裝運來揚之機器麵船、客人蔣某、隨同一千袋洋麵、押運到揚售買、詎料行至新河灣左近、忽被封差、令將機麵在南門外卸下、尚有十袋機麵、未能卸完、該封差人喝令開船、客人云尚未卸完、彼答帶去使云云、(三月九日發)

▲錢莊盜案已破獲

邵伯庚大錢莊、被盜打刦巨款一節、已誌本報、茲悉該案發生後、縣署四出偵騎緝拿盜犯、已由警隊排長薛長茂、於今日(十日)在缺口城外、破獲該案內之盜犯陳三曹二等五名、解縣訊究矣、(三月十日發)

南通通信

▲保安隊籌餉困難

警察廳保安隊協助地方駐軍維持治安、尚稱得力、前經縣議會議決停止挪撥縣費後、該隊餉源斷絕、頓形恐慌、近經李廳長商懇總商會張會長轉商各業董事籌議抵補、嗣得各會董同意、決自三月份起每月撥助銀五百元、聊資抵補保安隊薪餉之需、其餘仍由該廳自行設法、聞李廳長以時局不靖、防務嚴重、如隊餉停止不發、殊非安輯軍心之道、昨特函請翟知事、迅予撥付二月份餉款二百元、三月份起少發五百元、聞翟知事以縣議會迭次函請停撥、警廳又要求照發、頗覺左右爲難云、

六合通信

▲封船裝運軍草

浦口直魯聯軍兵站、飭派副官祝來六購辦軍草十萬斤、當由縣署令委警所巡官溫興、前往東南圩堡、會同各圩總董、幷諭飭鄉保、儘力購辦、茲由縣封僱民船四隻、先行裝備、原擬待小輪抵六、再行封運、嗣因小輪已被他處拖差、不能久等、乃由該副官押解民船、裝草運浦、聞民船甫經出江、而鎮六班同春小輪差畢適至、越日、浙閩蘇皖贛五省聯軍、亦派某營長親來合封輪運兵、又將同春小輪封去、又鎮威軍前敵兵站司令部、九日　派曹副官、來六　購辦軍草五十萬斤、以濟軍需、聞曹副官抵六、而唔萱知事、携文接洽、聲稱此次軍草、係屬緒軍需用、務須如數購齊等語、縣署旋飭警所、轉派巡官溫興、會同東二三四等區團總總董、及各圩堡董事、竭力趕辦、並令各區團總總董、將所辦之草、逕送划子口集中、彙齊交船裝運、以資接濟、(三月十一日發)

合肥通信

▲城內刧案迭起

古樓西巷王堯記家、(卽王大架)於前晚忽來暴徒四五名、穿灰短衣、手持快槍、內有二名在巷之兩端把風、其餘敲門蜂擁而入、以槍相向、嚇禁聲張、計被刦去銀元銅元烟土三項、損失約百餘元、彼等得贓、卽呼嘯而逸、又小東門三牌樓張姓亦被刦、損失約值洋七八十元左右、

▲工兵開來駐防

陸軍第六師六營二連工兵連、前日由該連長王世才、奉命開來駐防、業已開到、現均駐紮於縣橋西首火神廟內、聞不日仍有該營之工兵連開到、聞已派人預先籌備駐紮之地點云、(三月五日發)

▲茶酒館業開會

本埠茶酒館兩業、近以銀根奇緊、所餘出之賬欵、至三節始結束、於營業前途、均受極鉅影響、前日該兩同業開會議決、變通辦法、以圖挽救、茲錄議案如下(一)凡碍於情面所餘欠之賬、以自開會日後起、每月分作兩期收結賬目、卽初二與十六兩日、(二)每碗茶開水錢、概規定二十文、(一)自夏歷二月初一起、應一律遵行、違則公罰席十桌、議畢散會、(三月六日發)

公布

▲三月十二日國務院攝政令

任命田德山爲將軍府將軍此令

陸軍總長張敬堯　呈本部司長趙希愷呈請辭職　趙希愷准免本職此令

任命賈世𥗽署陸軍部司長此令

前中國紅十字會會長呂海寰耆年碩望見義勇爲民國肇造以來辦理賑務暨各慈善事業擘畫經營勤勞卓著　茲聞溘逝愴悼殊深著派□□鹽運使　任川山前往致祭生前事蹟　宣付國史立傳以示耆舊之至意此令

烏鷄白鳳丸惟我號最精良

精美傢設計畫

本號創製烏鷄白鳳丸數十餘年遐邇皆知凡女界無論患染各種疾病……

哈蘭士　六零六

內服聖藥　專治
兜惡梅毒
下疳淋濁
婦女白帶
瘋癱骨痛
疽癰瘰癧
一切血毒
濕毒服之
奏效神速
每瓶洋一元七角五分

外搽藥膏　專治
梅瘡潰爛
橫痃下疳
痛癢癬疥
濕瘡爛瘍
癩痢凍瘡
一切大小
瘡癧搽之
收口奇速
每盒洋一元樣盒二角

上海四馬路中市　太和大藥房發行　各埠藥房均有出售

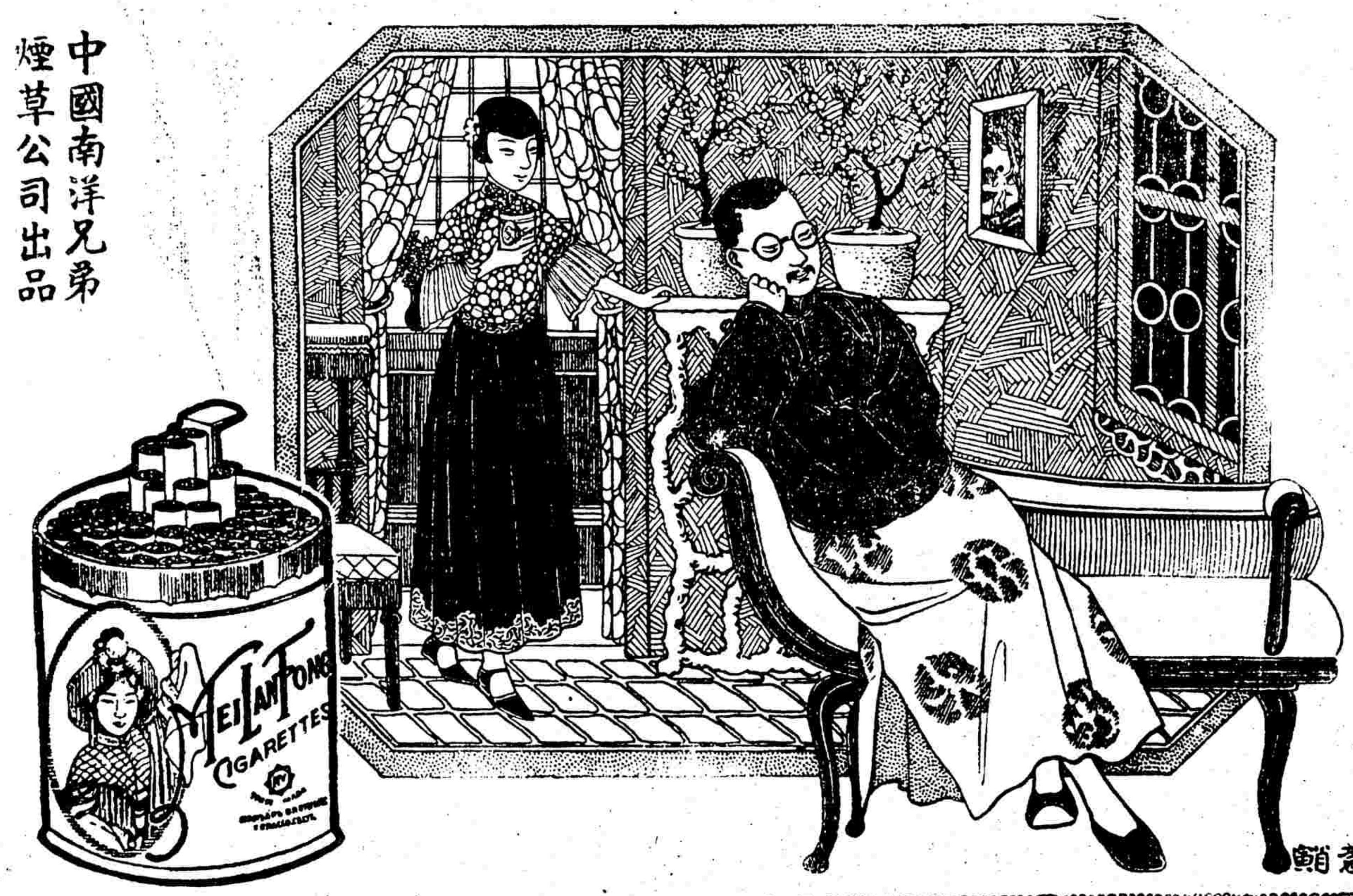

北京大戲院

電話中央一〇四七 北京路貴州路口

最新建築規模宏大中國之唯一影戲院

今天日夜開映三次優待觀客並不加價 日戲二時半 下午五時半 夜戲九時一刻

哄動世界香豔神怪鉅片

范朋克著名傑作 **月宮寶盒** 十四大本一次演完

Douglas Fairbanks in "THE THIEF OF BAGDAD"

片演餘碩蜈巍噴龍天形御氈成大圓水火王桃起生怪人里
中員萬大如巨烟騰馬神風撒兵佛光晶焰母可死奇誕入霧
有十八蜘巍廈神雲適甲寶豆巨像鏡宮山仙以回離分五中

價目 日戲 正廳三角 樓廳六角 花樓九角 夜戲 正廳四角 樓廳八角 花樓一元

奧迪安大戲院

今天日夜開映

最香艷之社會愛情名片

修甲女郎

時間 下午三時 五時半 晚九時一刻 價目 (日)六角 八角 一元 (夜)八角 一元 一元半

愛普廬影戲院

電話北一百十三號 地址北四川路海寧路口

為人作嫁

今日下午五時半 晚九時一刻開演

中華大戲院

法界吉祥街口

日戲三點 夜戲七點九點 價目 日戲 二角 三角 五角 夜戲 二角 四角 六角

今天日夜開映 聯合影片公司出品 **奪國寶** 張慧冲導演兼主角

大世界 乾坤大劇場 大京班 二月初十日戲目

每位小洋一角 零售大世界每天二角紅雲牌香烟一包

陳菊芳 蓋天紅 小月來 小翠玉 女叫天 陳善甫 綠牡丹 李蓮芬 紅玫瑰 郭坤泉 潘雪芳 小客串 粉牡丹 小翠玉 女叫天

日戲 母女會 張四姊 八義圖 落馬湖 汾河灣 三本雅觀園 淮安府 拾玉鐲 捉放曹 南天門 夜戲 三顧茅廬

大世界鴻福堂紹興文戲戲目

張配股 姚芳松 張子美 葉得寶 趙雲鳳 張雪芳 王佩卿 **王春永** 雪玉梅 駱福林 朱小寶 李泉奎 金世江 王米雲 王雲龍

日戲 後本珠蟒袍 夜戲 孟姜女

大世界競社新劇場初十戲目

董厄天 徐素秋 章曉 陸霞 嘯 俞梧樵翁 **擁翠** 張彩霞 鍾美玉 張懷玉 方一也 繆逸公

日戲 李三娘 夜戲 後本錢篤笤

中央大戲院

電話中央七十五一 地址六馬路

今天日夜開映

開心影片公司最新出品

偉大俠情滑稽影片

汪優遊導演

第一集

劍俠奇中奇

時間 今日共映三次 第一次一點半 第二次三點 第三次五點半 價目 第一次一角 第二次三角 八角 六角 一元

永安天韻樓影戲

開映大中華百合公司著名傑作

同居之愛

大世界

在法界西新橋

是第一遊藝場 是遊藝公衆樂地 遊藝之多 不可殫述 各界公餘 請臨遊覽

門票每位小洋三角

法界共舞臺男女合演二月初十日戲

價目 月樓六角 特包五角 頭包四角 官廳六角 特廳五角 頭廳二角 二樓角半 三層三角

王益芳 小翠蘭 盧蘭春 樊春樓 粉菊花 王匯川 薛銀麟 于雨亭 李 小蘭 林樹森 姚英 姚玉蘭 姚玉英 李桂芳

收關勝 虹橋相會 六部大審 陵碑 全本新玉堂春

法界共舞臺男女合演二月初十夜戲

月樓一元 特包八角 頭包六角 官廳一元 特廳八角 頭廳三角 二廳二角 三層三角

薛丁山三休三請 樊梨花 本亭 于樹森 林 姚玉蘭 小蘭英 姚玉英 李桂芳 張少泉 盧翠蘭 陳彩霞 王文祥

探四郎 拾玉環姻緣

天蟾舞臺男女合演二月初十日戲

電話中央三二七

價目 特別花樓九角 特別包廂七角 ……

曹永 董志揚 郭玉 劉蓉 曹秋 曹吟 劉秋 馬漢臣 王樹昆 麒麟童 馬連良 王芸芳 馬富祿 于振廷

嘉興府 藏劍 魚 仙 伐子都 珠簾寨 百花亭 遙津 金錢豹 雪 詳細說明 請看特別 孟 圓

天蟾舞臺男女合演二月初十夜戲

電話中央三二七〇

陸樹田 筱菊鈴 劉韻秋 郭玉 曹秋 曹吟 麒麟童 王芸芳 劉漢臣 馬連昆 王芸芳 麒麟童 馬連良 劉漢臣 董志揚 馬富祿

宗保大興梁山 八十八扯 黃斬袍 蓮花庵 馬超收 詳細說明 復齊邦 巧設火牛陣 請看戲單

大舞臺二月初十日 准演新排武文拿手 好戲

價目 特別包廂六角 特別官廳五角 二等正廳三角 三層包廂二角

尹張竹 九青軒 葛華清 韓玉卿 尹九霄 李瑞亭 劉惠琴 趙如泉 趙韻聲 楊慧儂 李桂春 毛韻珂 賈璧雲 姚俊卿 孫桂芬 張少堂 張慶芬 張竹軒 張春海

盜仙草 狸貓換太子 念七本 念八本

大舞臺二月初十夜 准演新排宋朝歷史 新戲

殷春虎 葛 韓玉卿 尹九霄 李瑞亭 劉慧琴 趙如泉 趙韻聲 楊慧儂 李桂春 毛韻珂 賈璧雲 姚俊卿 孫桂芬 張少堂 張慶芬 張竹軒 李勝奎

狸貓換太子 三十三本 三十四本

新舞臺二月初十日戲

價目注意 二廳二角 頭等三角 兩廳六角 月樓花廳八角

初次新演

更改時間 永樂觀燈于民共樂 二時開演

丹桂第一臺二月初十日戲

價目注意 花樓五角 特別包廂三角 優等官廳五角 特等正廳三角 頭等二角 三層包廂一角

少普天 金山同慶 劉玉拾玉鐲 李琴堂 張少霸 月亭 質彬 叫天 玉麟 張蓋 黃天 孟春帆 温小倍 陳鴻奎

霸王別姬

丹桂第一臺二月初十夜戲

價目注意 花樓八角 特別包廂四角 優等官廳八角 特等正廳四角 頭等正廳三角 三層包廂二角

少山太后 金玉斷珠 劉雙鳳 徐琴 劍鶩 張月亭 質彬 叫天 玉麟 張蓋 黃天 孟春帆 温小倍 陳鴻奎

霸王別姬

新新屋頂花園

門票二角 並不加資

新聲大劇場

新排全部歷史好戲

全新行頭 玲瓏佈景 三本 四本 **宏碧緣** 奇巧機關 特別打武

(准二月初五夜初次開演)

世界馳名 **梯愛姆 獸戲** 化物

二月初一起日夜登臺

先施樂園遊藝一覽表

今日開日夜演

大京班 文武 優美坤角 京班 易 新文明戲 趙 中山歌 美術 蔣 婉女 貞子 張 美改 良曲 揚州 維揚 姚 哈哈 男女 雅 韻常 集古 夏 新滑稽 夏 驚鸞 化裝 蘇灘

中國影片

上海三女子

香 花京小曲 曾 笑笑 特別 三 沈 美四明 文戲 少 林拳 鋼絲術 九 巧要 蝴蝶 紅花 小 黑口技 翠武術 范 松改良 本灘 達 民三弦 拉戲 洪 小連環 鳳雙簧 樂 女子新劇 社 九飛叉 如幻術

門票三角 各部遊藝任人參觀不取另資如欲本園詳細請閱樂園日報

美容

本院皮膚科美容部專治疹痣，雀斑，痘瘍，疥癲，風毒，頑癬，天花，粉刺，粗糙，黧黑，等皮膚雜症並美容顏修飾肌膚養成細膩，柔軟，潤澤，嬌嫩；

門診上午九點半至十二點 下午二點至五點半 電話中二〇一〇號 院址南京路江西路口新康路四號

巴黎醫院啓

遠東飯店

上海西藏路

之特點

(一)泗汀 (二)房間清潔 (三)電話 (四)中西大菜

無論各大小房間及浴室均裝熱泗汀天氣雖冷一進本店則如寒谷生春本店正面對跑馬廳空氣之佳冠海上各旅店首推陽光充足全日照着有益衛生且新近各房間又刷新光線更形充足無論每間均裝電話通訊悉迅速異常旅客可免等候誤時本店特聘著名技師烹調中西大菜設座雅潔隨意小酌

工商界

金融

標金昨市稍有回落
係受先令見長影響

昨逢星期六、金市向例祇有上午半天、大條銀由英倫來電、近遠期均復回長一二五、美銀價如故、標金市況已見疲軟之象、內部外匯囤鬆、尤以同業多頭出籠、如恆興大裕永豐等、均有售出、惟套頭者則有買進而售出、東洋由台灣正金朝鮮等行吸進二百萬元之譜、人心易萎、價已退進四百兩關內、自後大條回長、即降一兩餘、毛盤好起一兩另、先令揭曉、外匯趨鬆、故小落二三兩、賣氣稍熾、午刻復稍好起一兩餘、結果較上日減去二兩二錢、此乃互增二日之反動耳、四月份初開降一兩二錢、爲三百九十九兩、後續跌至九十八兩六錢、嗣後因東匯內部尙稍賣價八二二五、故高至四百兩○三錢、入後復小一兩、九點半先令揭曉際、三百九十九兩一錢、掛牌勿更、由住友賣與匯業日金八二、而金價微漲二錢、旋又見疲、十點三十八分爲九十七兩一錢、斯時正金台灣吸進日金八一七五、住友去八一八七五、乃套頭者買進、故價復漲一兩餘、間有兩許高低、十一點三十七分、計九十八兩五錢、匯業會吸進東洋八一八一二五至八一八七五、至後忽轉軟化、殆因賣氣濃厚、日金似低、銀行進價爲八一七五、十一點五十五分、爲九十六兩九錢、一霎間市面轉俏、朝鮮上海正金等日金買意較盛、會做過四五十萬元、價爲八一七五、以致金價復漲一兩餘、遂由上買戶比前日形活動、迨十二點半收盤計三百九十八兩、較前天減二兩二錢、半日之間、最高價四百兩○三錢、最低價三百九十六兩九錢、高低相差三兩四錢之譜、發眼補水同爲三百九十七兩、銀樓飾金每兩已減洋半元、計兌洋五十七元云、

釐價先跌後漲
銀拆無變動

▲洋釐 通(十二日)釐市回平、上午計爲七錢二分四厘、較前日計減七毫半、下午回高一毫半、計爲七錢二分四厘二五、統核尙跌半厘、公會上交易平定、銀行略有買進、來源不旺、各埠需要、惟北方略有運往、各銀行進出倉、計花旗進十萬元、其餘平平、江南小洋仍計六錢二分六厘、廣角減去六毫二忽半、計爲五錢八分三厘二五、銅元復長一千三百文、計三百八十六千三百文、夜牌加八文、計二千七百九十八文、角坯二百二十五文、貼水五十五文、

▲銀拆 昨(星期六)各銀行向例上午半天辦公、收款一百餘萬兩、麥加利滙會四十萬兩、匯豐進二十一萬兩、朝鮮出十一萬兩、各莊收價、無甚鉅數、華商用途有限、銀拆及轉賬依然白借、各洋行結交二百五十包、價扯八百四十一兩、大條銀朝鮮交銀爐烊去一百三十六條、正金亦出倉五百四十五條、查本週共進口一千五百七十四條、現尙存匯豐正金中交等共計七千七百四十條云、

匯兌

外匯比較趨鬆
東洋銀行需買意不倦

昨(十二日)據倫敦電訊、印度買進、賣戶滿意、市平、大條銀近期已長一二五、計二十五辨士十六八七五、(合英金一先令六辨士三七五)、遠期長二五、計二十五辨士七五、又紐約銀電勿動、仍爲五角五分、英對美如前、四元八角五分二五、美對英加另六二五、計四元八角五分二二五、日英一先令○三七五、日美四元九角一二五、倫敦先令加另六二五、計二先令六辨士一二五、當日路透及經濟社電訊、日美日英皆無上落、

昨爲星期六、本埠各銀行照例辦公半天、外匯掛牌一無變化、惟瑞士縮九元、計三百十縮餘令、至銀行內盤、均趨鬆勢、華商金業中、賣出日匯二百萬元、以套進標金、銀行方面正金朝鮮台灣等買意不倦、惟英美兩匯交易平常、不及上日之活潑、人心則萎、各匯結果、較上日計英金長一八七五、美金升三七五、日金減三七五、各銀行做開者、計住友售與匯業日金十萬元、價八一二、正金台灣進五十萬元、價八一七五、住友出十萬元、價八一八七五、華銀行進二十萬元、價八一八一二五至八一八七五、朝鮮進二十五萬元、正金進二十萬元、上海進二十五萬元、價同爲八一七五、燕業進先令五千鎊、價二先令五辨士七五、

▲英匯 揭曉勿更、計二先令五辨士半、內盤似乎見硬、一半日間計有一八七五升降、交易不多、六月份初結二先令五辨士七六八七五、以後互有另六二五週旋、午收二先令五辨士七五、買價二先令五辨士七五至八一二五、

▲美匯 揭布未動、計五十九元七五、內部見長、計有三七五上落、交易無多、六月份初結六十元○一二五、午收六十元○二五、買價六十元○一二五至六十元○三七五、

▲東匯 掛價仍然八十二兩五錢、銀行交易之價、自晨間尙平、以後趨低、半日間計有三七五漲落、華商拋出二百萬元、六月份初結八二二五、掛牌後八一三三五、十點半八一八七五、以後平平、但金業中無意購買、銀行買價早市八二一二五、後爲八二、旋後八一七五、十一點後八一八七五、復又回至八一七五、收市相仿、而銀行買胃尙好云、

外幣一致反動疲落
市況尙稱熱鬧

昨(十二日)各項外幣市況、尙稱熱鬧、市價在屢漲之下、一果見回跌、計英美日金鎊、及英澳金票各跌五分、英金鎊賣十一元二角、美金鎊賣十一元四角半、日金鎊賣十一元四角半、英金票賣十一元一角、澳金票賣十一元、俄金鎊賣十一元七角、比前日回鬆一角、坎非新票、各跌一分、坎拿大票賣二元二角半、菲律濱票賣一元一角一分、新嘉坡票賣一元二角六分、美金票賣二元二角七分、較前日回跌五厘云、

內匯各埠均見鬆動
蘇錫滙兌仍未通

上海銀行公會行市委員會國內匯兌三月十二日行市報告云、本日滬電匯爲九六九、六二二五、洋厘爲七一二三、該埠開春以來、進口貨物、未復舊觀故現底雖形缺乏、而尙無軋現之情形、致厘價雖時有上落、亦未見二四厘之升降、津電匯爲一○六三五、洋厘六八八、故銀漲懸牌如昨、洋匯以申厘未起、故跌一元以上、兩埠[illegible]、皖省蚌埠臨淮等處匯兌銀行中者、存底多者、如以巨數匯往、則、可平匯、浙省各處、以用途卜關係、已一致略低、福州來電、洋厘緊漲、故本日國幣爲一○三○云、又上海商業儲蓄銀行內匯行市報告云、今日銀匯津電未動、漢電跌五錢、洋匯、致趨跌、大略皆匯內盤仍疲、京津已有迴洋裝到、其漢口市面再鬆、杭州寧波則以去戰地日遠、金融漸見鬆動、其餘如鎭江南京如常、惟蘇州無錫則仍未通、玆將各埠匯價列於下、

地名	貨幣	每千價格	與上日比較
北京	公砝	一○五八五	
	銀元	一○一六五	跌一元
天津	行化	一○六六五	
	銀元	一○一五五	跌一元
漢口	洋例	一○三四五	跌五錢
	銀元	一○一九五	跌二元五角
濟南	銀元	一○○○	
青島	銀元	一○○三	
又	銀元	一○○四	
烟台	銀元	一○一○	跌二元
蚌埠	銀元	一○○六	
蕪湖	銀元	一○一○	
安慶	銀元	一○一一	
長沙	銀元	一○四○	
重慶	社平銀	九八○	
成都	社平銀	九八五	
萬縣	銀元	一○三五	
杭州	銀元	一○二五	
南京	銀元	一○二○	
福州	銀元	一○一五	跌二元
廈門	銀元	一○○六	
廣州	毫洋	一○○三五	漲八元
寧波	銀元	一○三○	
哈爾濱	銀元	一○二○	
宜昌	洋元鈔	六錢五	
又	宜平	一○一四	
湖州	銀元	九四五	
溫州	銀元	一○三九、五	
海門	銀元	一○二四、五	
餘姚	銀元	一○一○	
蘭谿	銀元	一○二○	

證券

公債市況異常寥落
期現各債均比前日微跌

昨(十二日)華商證券交易所期現貨市場交易益比前日寥落、現貨全日惟整六做出二千元、他債續無市面、期貨在上午時尙有十餘萬元交易、後市極清、每盤僅做出一萬元、合計全日成交總數十四萬元、中分整理六厘三月期三萬五千元、七年長期三月期十零五千元、至昨日各債市價趨勢依然甚爲平和、統觀全日變動經過、上午較疲弱、比前日略有上落、後市則一律稍稍回跌、結果較前日計整六三月期回漲八角、其現貨好起二角、七長三月份期亦漲高四角、獨七長現貨因已多日未有開出、昨價約爲五十七元八角、比本星期二時回降逾二元矣、玆分述之如左、

▲整理六厘 整六現貨價爲六十七元七角、比前日回漲二角、期貨三月期價六十八元三角、比上午初盤大八角、較前日回漲八角、

▲七年長期 七年現貨無市、暗價約計五十七元八角、比前計跌下二元餘、期貨三月期五十八元二角、比上午初開好六角、較前日回漲四角、

外股受主多存觀望
匯豐回落十元

昨星期六、總會內向例上午半天營業、各商交易頗形閑淡、開盤給價、尙稱不寂、惟有五六種更動、實際受主觀望、自早間買價、如匯豐回落十元、計一千一百五十元、怡和紗廠小去一錢、計八兩四錢、會德豐加二兩、爲六十九兩、電車回小五錢、計十五兩、耶松加一兩、計一百○二兩、除無更動、至橡皮共計二十五種開盤、內有十二種見漲、惟司買脫一種則減二錢五、計十七兩、收盤僅成交英查華十兩○四錢、比前降一錢、司買脫回去二錢五、計十七兩五錢、餘無做開、人心平平、倫敦市已加二五、爲一先令八辨士二五、新加坡加半分、計七角云、

商情

紗市現期均極疲軟
人標各月跌一兩三至二兩一錢

三月期	三一・七五	小・二○	六月期	三三・○五	小・三○
四月期	三一・七○	小・四○	七月期	三二・三五	小・二五
五月期	三一・九○	小・三○	八月期	三二・五○	小・二五

▲現紗 昨日客幫交易、以漢口幫爲佳、計進一百五十包、內地幫進一百餘包、寧波幫進二十包、長沙幫進二十包、四川幫進十包、天津幫進五十包、油頭幫進十包、另同行進十六支日光、藍鳳、豐年、寶光等牌期現六七百包、售價午前跌五錢左右、午後續小兩許、廠家未曾開出、各牌市價列後、(單位兩)

二十支	立馬	一四八・○○	十六支	豐年	一三九・○○
又	金城	一三七・五○	又	水月	一三八・○○
又	雙球	一五○・○○	又	金寶	一三七・○○
又	水月	一五四・○○	又	日光	一三八・五○
又	藍鳳	一四五・五○	又	大發	一三五・五○
又	寶台	一四四・○○	又	藍鳳	一三六・五○
又	雲鵬	一四八・○○	又	藍鳳	一三四・七五
又	寶雞	一三八・○○	又	寶至	一三四・○○
十六支	金城	一三五・○○	又	彩球	一三七・○○
十四支	白鳳	一二四・○○	又	金雞	一三六・五○
六支	鳳	一二四・○○			

▲期紗 紗布交易所、人鐘標紗、前市以美棉無力、印棉漸佳、本埠人心更形軟弱、開盤近遠各月均跌二錢至七錢、至三盤以下、因標花不振、市況仍軟、收盤時各月共計小去七錢至一兩二錢、遠月跌至一兩四十兩零二錢、成交一萬二千二百包、後市開盤、因午前客銷不振、人心仍軟、各月又小三五錢、中途因標花軟弱、市氣繼續不健、全日結果近遠各月均較上日跌一兩三錢至二兩一錢、以六七兩月跌勢尤盛、本月份賬數計二萬三千五十包、計後市成交二萬一千一百包、合之前市共成交三萬三千三百包、再將收盤列後、(單位兩)

	人標收盤	比較	人標現存數
三月期	一三九・○○	小一・三○	一○○・○○
四月期	一四九・○○	小一・九○	三○○・○○
五月期	一五四・○○	小一・八○	八五・○○
六月期	一六二・○○	小二・一○	四五・○○
七月期	一七二・○○	小二・一○	九五・○○
八月期	一八二・○○	小二・一○	二五・○○
共計			一四四・五○○

日紗不振
僅有一宗成交

大阪十二日電、棉紗現貨頗銷雖滯、行情則因公司拋賣冷淡、較未致吞小、中等二十支叫價仍爲二百七元、本日僅有鐘二十支比四月期價二百十六元成交一宗云、玆將三品紗市錄左、

▲大阪三品長期市價表(三月十二日)

	前市開盤	前市收盤	後市開盤	後市收盤
三月期	二一九・九○	二二○・五○	二二九・二○	二二九・六○
四月期	二二○・○○	二二一・八○	二二二・四○	二二○・○○
五月期	二二○・九○	二二○・九○	二二○・二○	二二○・八○
六月期	二二○・八○	二二○・九○	二二○・二○	二二○・○○
七月期	二二○・九○	二二○・九○	二二○・九○	二二○・九○
八月期	二二一・九○	二二二・○○	二二一・○○	二二一・○○
九月期	二二一・九○	二二一・九○	二二○・○○	二二○・○○

▲大阪紗布現貨市價表

品名	牌號	價
棉紗	金三馬	一九二・○○
又	赤戎	二○○・○○
又	福助	二○五・○○
又	舟美人	二○五・○○
又	雙鹿	二三○・○○
又	世樂鳥	二六○・○○
又	紺千鳥	二四○・○○
又	五童子	一四○・○○
棉布	竹虎	五・六○
又	鴨	五・八○
又	五枚朱子	四・六○
又	八枚朱子	七・○○
又	九丸	七・三○

洋莊絲經仍形堅挺
灰乾二經又高二十兩

昨日本埠洋莊絲經、歐銷仍形暢達、查海外期現各貨、需要仍殷、電報日有轉遞、而華絲商手中、存絲日益稀薄、物稀價昂、行情益趨堅挺、昨計達昌等進粗細條份黃白廠經二十包、三井等進川廠經八十九包、印莊進粗黃絲三十五包、價均堅挺、三井等進里乾經七十七包、灰經一百十包、價均續漲一二十兩云、

黃白絲頭行情堅俏
歐莊補貨之意頗濃

昨日本埠黃白絲頭市面頗形堅俏、緣歐裝補充缺貨之意漸趨活動、而時局緊張、來源不穩、華商態度日益堅挺、市氣甚利、玆將昨日成交之市盤錄下、

貨別	價	成交額	售出號	客	購進行號
四川黃吐	四一兩	五○包	川絲客		百利
川白吐	一五八	五○包	又		永興
大挽手	三二	一○○	金豐長		連納
頂長吐	二○八	一○○	錫廠商		又

日絲現貨漲風未已
絲頭一般觀望

橫濱十二日電、本埠生絲現貨、續有交易、三井江商日棉甲九十號等、以前日後市之價一千五百元買進甚多、人氣良好、絲頭一般觀望、產地及市上均無大宗交易、須看下星期云、玆將橫濱生絲期貨市價列表如左、

	前開	後收
三月期	一四六○	一四九○
四月期	一四四五	一四四八
五月期	一四五九	一四五五
六月期	一四六○	一四六三
七月期	一五○○	一五○七

紐約期糖略見跌落
現糖划盤見漲期糖亦升

昨日外電、荷蘭市價如前勿動、古巴現貨三元一角二分半、仍如前、紐約期貨各月跌美金二分、五月份爲三元一角七分、七月份三元四角、十月份與五月貨價同、日匯自八兩二五降落至八兩一錢七分半、勿動、惟本新貨、自五元四角、而公會划盤尙能站定八兩一錢七分半、本月份期貨、因現貨上漲之速、頗見挺象、開盤時爲八兩二錢半、後市升至八兩二錢七分半、三月份亦升二分半、四月份仍屬八兩五錢五分、未有改動、海門衛進貨[illegible]江會一百八十餘件、價六兩[illegible]利、輪船運去云、

市價一覽
中華民國十六年三月十二日

▼國外匯兌

倫敦電匯二先令五辨士六二五〇
倫敦即期二先令五辨士六八七五
倫敦四月期二先令五辨士七五〇〇
(以上各合規銀一兩正)
印度電匯一百六十二羅比五
法國電匯一千五百三十五法郎
紐約電匯五十九元七五
德國電匯二百四十八馬克〇
爪哇電匯一百四十八盾五
瑞士電匯三百十五法郎
香港電匯七十一兩〇〇
(以上各合規銀一百兩正)
日本電匯八十二兩五〇
新加坡電匯九十四兩五
(合香港洋一百元正)
(合日金一百元正)
●銀行買價
倫敦四月期二先令七辨士[illegible]
倫敦期四月信匯二先令五辨士七五
法國四月信匯一千六百十法郎
紐約四月信匯六十一三元二五
(以上各合規銀一百兩正)

▲津漢匯兌

地名	幣別	匯價
天津	行化	一〇六兩三五
漢口	洋例	一〇三兩

以上中國銀行行市價

▲金市

大條銀近期二十五辨士十六之七
又遠期二十五辨士七五
美銀價五角五分
上午開盤●四月份標金三九九・〇〇(單位元)
最大價四〇〇・三〇
最小價三九六・九〇
先令開出三九九・一〇
午時收盤三九八・〇〇
●登賬 三月份三九七・〇〇 四月份三九七・〇〇
補水上午三九七・〇〇

▲銀樓飾金

銀樓同行足赤飾金	五七・〇〇	
又 首飾銀	一・六五〇	
水豐餘滇字飾金	五六・五〇	
又 收進	五四・〇〇	
恆孚首飾金	五一・六五	
恆孚上足首飾金	五五・〇〇	
銀樓新同行飾金	五六・〇〇	
又 收進	五四・〇〇	

▲銀洋錢市

種別	早市	午市
國幣	七錢二分四厘	七錢二分四厘二五
銀拆	白借	白借
江南小洋	六錢二分六厘	六錢二分六厘
廣東小洋	五錢八分三厘二五	五錢八分三厘二五
銅元	三八六千三百文	三八六千三百文
衣牌	二千七百九十八文	二千七百九十八文
角坯	二百二十五文	二百二十五文
貼水	五十五文	五十五文

●各國票價

羅布(每萬元價單位一兩) 買價 賣價
二千元 [illegible]
一百元 [illegible]
五百元新老票[illegible]
五百元老票[illegible]
其他各票(單位一元)[illegible]
法郎每元[illegible]
新加坡每元[illegible]
香港老票每元[illegible]
花旗票每元[illegible]
英金票每元[illegible]
荷蘭票每元[illegible]
美金鎊每個[illegible]
加拿大票每元[illegible]
印度票每元[illegible]
菲律濱票每元[illegible]

▲麪粉市

紅碇車 [illegible] 綠碇車 [illegible]
紅兵船 [illegible] 綠兵船 [illegible]
紅寶星 [illegible] 綠寶星 [illegible]
紅雙馬 [illegible] 綠雙馬 [illegible]
紅山鹿 [illegible] 綠山鹿 [illegible]
紅飛艇 [illegible] 綠飛艇 [illegible]
紅天字 [illegible] 綠天字 [illegible]
以上均大盤價

▲火油市

紅福星每箱[illegible] 元寶牌 [illegible]
紅牌 [illegible] 僧帽牌 [illegible]
老虎 [illegible] 十字牌 [illegible]
又 [illegible] 美字平安 [illegible]
又 散油[illegible] 又 汽油 [illegible]
元寶新殼 [illegible] 僧帽散 [illegible]
十字牌油 [illegible] 美孚散油 [illegible]

▲外棉電訊

紐約棉市 美金
五月期 [illegible]
七月期 [illegible]
十月期 [illegible]
十二月期 [illegible]
一月期 [illegible]
米特林現貨 [illegible]
利物浦棉市
五月期 [illegible]
孟買棉市 平加辣 [illegible] 奧姆辣 [illegible] 白羅溪 [illegible]
大阪棉市 三月期 [illegible] 四月期 [illegible] 五月期 [illegible]

▲大連油豆餅市

昨日下午二點三十分鐘大連來電
豆油 現貨 [illegible] 三月份 [illegible] 四月份 [illegible] 五月份 [illegible] 六月份 [illegible]
豆餅 現貨 [illegible] 三月份 [illegible] 四月份 [illegible] 五月份 [illegible] 六月份 [illegible]
黃豆 現貨 [illegible]
紗票(以上均係大連紗票之價)

▲本廠粗布

支	牌	每疋
十一磅	三元	[illegible]
三	鹿兒	[illegible]
三	跳鯉	[illegible]
人	中寶	[illegible]
四	平蓮	[illegible]
大	地球	[illegible]
丹	鳳	[illegible]
十二磅	雙中	[illegible]
四	平蓮	[illegible]
雙	馬	[illegible]
馬	狗	[illegible]
金	城	[illegible]
劉	海	[illegible]
財	神	[illegible]
龍	鳳	[illegible]
十三磅	吸馬	[illegible]
金	城	[illegible]
三	星	[illegible]
四	馬	[illegible]
十四磅半	壽星	[illegible]
團	龍	[illegible]
雙	龍	[illegible]
四平	蓮	[illegible]
十五磅	船	[illegible]
十六磅	五金	[illegible]
又	雙魚	[illegible]
十七磅	五福	[illegible]
十八磅	綠天字	[illegible]
湖北	以上均每疋之價	

▲滬南米市

近日天時小雨、船河下到船甚少、祇有三四號、市上交易清淡、次北粳價加角、外幫貨喊緊、

河下市 常熟 [illegible]
又 蘆墟早稻 [illegible]
又 泗涇早稻 [illegible]
又 松江早稻 [illegible]
又 南港 [illegible]
又 北坼 [illegible]
又 雙元 [illegible]
又 吳江 [illegible]
又 石白粳 [illegible]
又 新閘 [illegible]

▲滬北米市

昨日天雨河下來源念一二號、現在角和粒形勢頗緊、祇以致來運米只有[illegible]、各貨均加二角、昨日滬早稻以餘貨

特頂白粳 [illegible]
大四號 [illegible]
船戶 [illegible]

▲油豆餅市

昨日滬檔荒鹽號到客長興沙船、一號由營口運到上海、豆船 [illegible]

▲糖市

公會划盤 現貨 [illegible]
大里 N〇 [illegible]
明治 T Y 〇 [illegible]
以上兩種爲期貨標準
明華 Y T [illegible]
又 Y P [illegible]
又 Y R 〇 [illegible]
(單位兩)
本月份 [illegible]
三月份 [illegible]
四月份 [illegible]
●行盤 南規售現 [illegible]

▲華商證券交易所

第一市 整理六厘 現貨開盤 [illegible] 現貨收盤 [illegible]
第一市 期貨開盤 [illegible] 期貨收盤 [illegible]
第二市 整理六厘 三月期 [illegible]
七年長期 三月期 [illegible]
整理六厘 三月期 [illegible]

▲證券物品交易所

順手十六支棉紗(雲鶴標準)前市 後市
三月期 二開盤 三盤 收盤 [illegible]
四月期 二開盤 三盤 收盤 [illegible]
五月期 二開盤 三盤 收盤 [illegible]
六月期 二開盤 三盤 收盤 [illegible]
七月期 二開盤 三盤 收盤 [illegible]
八月期 二開盤 三盤 收盤 [illegible]
漢口細絨標準
三月期 [illegible]
四月期 [illegible]
五月期 [illegible]
六月期 [illegible]
七月期 [illegible]
八月期 [illegible]
標金(陳見九七八標準) 前市 後市
四月期 最高 最低 收盤 [illegible]

▲雜糧油餅交易所

●上午市價
標準小麥 三月期 [illegible]
標準有邊豆餅 三月期 [illegible]
四月期 [illegible]
五月期 [illegible]
開東高粱子 [illegible]
●下午市價
三月期 [illegible]
標準小麥 四月期 [illegible]
標準有邊豆餅 三月期 [illegible]

▲絲市

行名	絲牌號數	條份	件數	價格	當日購者
德昌	袁世凱頭	一三至一五		九〇	忠信昌
公安	寶鼎又	一三至二二	二三		又
三井	金 鋒又		一〇五	三七	又
安利	華康又		四五		永泰昌
開利	源康又				永盛昌
德昌	樂嫌(赫返)		二八	五三	又
和豐	大順豐又		六八	六〇	又
開利	慶川又		六六	五六	又
德昌	永和又		一〇	九	源豐潤
又	同心又		一九	九	又
又	吉慶又				
又	慶川頭二				
普利	大千又				
又	信記又				
美大	天與恩又				
三星	紅日又				
久成	麒麟頂頭(二)				
三井	飛馬又				
又	金桂頭二				
泰昌	蓬萊園(上身)				
三井	三獅等牌又				
安利					

絲名	包數	扯價
黃廠經	一〇〇	一〇八
自廠經	一〇〇	一八〇
川廠經	二六	一五〇
又	一〇	一〇〇
又	〇六	一六〇
又	一〇	九〇五
又	一〇	九一〇
又	一〇	九四五
又	〇六	八三〇
又	〇八	九六五
又	〇三	又
又	〇五	四〇
粗黃絲	〇五	又
又	〇五	四一〇
又	一四	四五五
又	〇六	三三〇
白乾經	三四	免登照除
又	三四	又
又	一〇	九〇〇
灰經	八〇	六三〇
又	三〇	又

▲茶市

買進洋行	牌號	茶名	件數	價格
天裕	又日新	珍眉	二三	九〇
又	榮生祥	又	一〇五	三七
協時	港芽	又	四五	四九
又	寶昌	又	二八	五三
天裕	永盛厚	又	六八	六〇
又	利和祥	又	六六	五六
慎餘	王老香	蕊眉	一〇	五九
華商	寶品	郎紅	一九	六九

▲杭州市況(三月八日)

●金市 紋金 [illegible] 足赤 [illegible]
●錢市 現元 [illegible] 滬匯 [illegible] 紹匯 [illegible] 升 [illegible] 早角 [illegible] 洋厘 [illegible] 銅元 [illegible]

▲湖墅米市

[illegible]

機白粳 [illegible]
機頂白 [illegible]
機洋尖 [illegible]
機白淨 [illegible]
機府白 [illegible]
機河白 [illegible]
機洋尖 [illegible]
機早白 [illegible]
機白秈 [illegible]
自羊 [illegible]
自洋尖 [illegible]

▲無錫市況(三月十一日)

●金銀市 赤金 [illegible] 足金 [illegible]
規元 [illegible] 補水 [illegible] 銅元進 [illegible] 出 [illegible] 小洋 [illegible] 小洋每角用 [illegible] 二百二十七文
●米市 粳稻 [illegible] 大包好秈 [illegible] 大白秈 [illegible] 現千秈 [illegible] 客秈 [illegible] 機羊秈 [illegible] 大客秈 [illegible] 白秈 [illegible] 機尖 [illegible]
●繭絲市 綠雙馬 [illegible] 綠金山 [illegible] 綠新獅 [illegible] 綠月兔 [illegible] 綠兵船 [illegible] 綠山鹿 [illegible] 小袋夫皮 [illegible] 紅雙馬 [illegible] 紅金山 [illegible] 紅新獅 [illegible] 紅月兔 [illegible] 紅兵船 [illegible] 紅山鹿 [illegible] 一元八角

▲蘇州市況(三月十一日)

●金錢市 赤金 兌出 五十六元 收進 洋 十二元[illegible] 規元 [illegible] 洋 [illegible] 小洋 [illegible] 銅元 [illegible] 英洋 [illegible]
●雜糧市 高粳 [illegible] 新杜秈 [illegible] 船貨秈 [illegible] 進香元 [illegible] 白元 [illegible] 高白日 [illegible] 高白冬 [illegible] 高小參 [illegible] 機白米 [illegible] 元青 [illegible] 關青 [illegible]
●紗市 十六支 月 [illegible] 十四支 又 九 [illegible] 十六支 又 龍 [illegible] 十四支 又 女 [illegible] 十六支 又 魚 [illegible] 十四支 又 寶 [illegible] 十六支 又 獅 [illegible] 十四支 人 [illegible] 十六支 團 [illegible] 十四支 如又 [illegible] 十六支 昇又 平 [illegible] 十四支 仙又 女 [illegible] 十六支 六又 [illegible] 十四支 鳳又 [illegible] 十六支 雙球 鶴 [illegible]
●雜糧市 白稻 [illegible] 白三河 [illegible] 杜尖 [illegible] 青荒 [illegible] 赤豆 [illegible] 黃豆 [illegible] 府豆 [illegible] 杜太 [illegible] 青倉 [illegible] 白太 [illegible] 白倉 [illegible] 大參 [illegible] 小參 [illegible] 特號西貢米 [illegible] 白南陵 [illegible] 白京 [illegible] 白尖 [illegible] 機東 [illegible] 羊秈 [illegible] 機白元 [illegible] 羊秈稻 [illegible] 準秈稻 [illegible] 湖州黃豆 [illegible] 杜小參 [illegible] 元小參 [illegible] 蕪湖青豆 [illegible] 高郵青豆 [illegible] 青荒豆 [illegible] 白荒豆 [illegible] 明光豆 [illegible] 高郵黃豆 [illegible] 白蕪豆 [illegible] 大蘇 [illegible] 紅糧 [illegible] 大青豆 [illegible]

進出輪船
中華民國十六年三月十二日

●進口班
寧紹 新寧紹 甯波 ●寧波班出口 十四日 十四日
美吉 林大 寧波 ●長江班出口 十四日 十五日
●油港專班出口 生生 陽 十四日 十五日
●廈港專班出口 廣合 十四日 十五日
●煙津班出口 天升生 十四日 十五日
●大連班出口 陽 十五日
●青島班出口 川升 十六日 十八日
●龍口班出口 四 十四日
●牛莊班出口 北 十六日 十六日
●美國班出口 南 十八日
●香港小呂宋班出口 克能 克 十五日

▲日本行(神戶、大阪、名古屋、橫濱行)
高知丸 三月十六日出口
平壤丸 三月十三日
志摩丸 三月廿一日出口

山下汽船 定期航路
山下汽船株式會社
法界愛多亞路九號
電話中央七一〇三〇八、七一〇三〇八九、八四四四、四九五四

學燈

▲啟事一　學燈編印時間較早、此後凡晨間所得關於教育之電訊、不及編載者、概刊入第一張今晨消息欄、敬請讀者諸君注意、

▲啟事二　投稿諸君請於寄稿時、附一印鑑式或簽字式、以便取酬時核對、否則作不願受酬論、

荀子智識論（續）

寗九

甲　心理學

(a)研究性之歷史　儒家言性，自孔子後，有五家．孟子、承子思之者倡性善，一也；世碩之論性有善有惡，二也；告子之性無善無惡，三也；孔子門徒之分倡性三品說，四也；荀子之主性惡，五也．此五派者，周末，並稱於世．孟子性善，荀子性惡，至後世而絀．孟子之倡性善，蓋出自子思，子思又承諸孔子．孔子曰；「性相近也，習相遠也」，初未嘗謂性有善惡之分也．然曰；「人之生也，直．罔之生也，幸而免」．「唯上智與下愚不移」．是有性善之傾向矣．且曰「生而知之者，上也．學而知之者，次也，困而學之者，又其次也」．其勸學不重性，蓋指中才之人，上智之能生而知之者，固不在其列也．至子思而變其說，曰；「天命之謂性，率性之謂道，修道之謂教」．以人類之性，得諸天命，而具有道德之法則．故能率性而行、卽爲道德．違性而爲，爲不道德．非先認性爲善，不能得此結論也．孟子繼其說而直道性善，言必稱堯舜．謂仁義禮智四德，爲人性所固有．無惻隱羞惡是非辭讓之四端者，非人也．以人各有其所不學而能之良能，不慮而智之良知，故人性必善也．荀子病其說，而謂不知「性僞之分」之誤．

(b)性之定義　性者，不學而能，不慮而知者也．

「不可學不可事而在人者謂之性」（性惡）「生之所以然者謂之性性之和所生精合感應不事而自然謂之性」（正名）

今日心理學家之所謂本能 Instinct，是也．本能學說，見解至不相同，定義從未確定．謂之爲非學習後卽能之一種能力，則心理學家泰半能承認之．荀子之定義，頗合今日所謂科學心理學家之言．較之哲學意味過濃之心理學家，視之爲內在心向而謂有特殊之能力者，較勝一籌．至玄學哲學家，以此爲直觀之基礎者，更在荀子之下矣．

(c)性惡說　性惡說之根據，謂人生而不能無欲．任之不爲之制，必至犯分亂理，而不可收拾．故必矯飾而使正之．擾化而導之．

「今人之性生而好利焉順是故爭奪生而辭讓亡焉生而有疾惡焉順是故殘賊生而忠信亡焉生而有耳目之欲有好聲色焉順是故淫亂生而禮義文理亡焉然則從人之性順人之情必出於爭奪合於犯分亂理而歸於暴是故必將有師法之化禮義之道然後出於辭讓合於文理而歸於治用此觀之然則人之性惡明矣其善者僞也」（性惡）

生當衰世，目擊政治紊亂，人心險惡．一切惡端，歸之性惡．由於重觀察，輕分析，使之然也．其不能佐証也，與孟子言性善，同陷於誤．而後世儒者，獨是孟而非荀者，何耶？

(d)習慣—僞—意義　僞者人爲也，可學而能者也．

「可學而能可事而成之在人者謂之僞」（性惡）「性之好惡喜怒哀樂謂之情情然而心爲之擇謂之慮心慮而能爲之動謂之僞慮積焉能習焉而後成謂之僞」（正名）

歷來以其「善者僞也」之「僞」作「僞」解．有明知其「僞」爲人爲之僞，非眞僞之「僞」．而成見存心，牽入性惡，下半其善者僞也之「僞」，不自覺而以僞字解之矣．從無以「僞」字爲之反覆申辯，此亦荀子之不幸也．近胡適氏於其中國古代哲學史大綱，會爲辨說，足爲張目矣．惜尚未盡情發揮耳．

君子小人，同出一性．君子者，積僞而反本性．小人不能，是以有別．故曰「聖人者，可積而致．塗之人，可以爲．在其積之如何耳？非於性之善也．積靡使之然也．

「故枸木必將待檃括烝矯然後直鈍金必將待礱厲然後利今人之性惡必將待師法然後正得禮義然後治」；故性善則去聖王息禮義矣性惡則與聖王貴禮義矣故檃括之生爲枸木也繩墨之起爲不直也立君上明禮義爲性惡也」（性惡）

人生受制於僞之勢力之下，而性爲之基．

「故曰性者本始材朴也僞者文理隆盛也無性則僞之無所加無僞則性不能自美性僞合然後聖人之名一天下之功於是就也」（禮論）

無性，僞無由成．無僞，性無由現．酷似今日心理學家一方講本能，一方言習慣也．禮樂作也，養此善良之習慣，一健全體耳，教育之可施也，以其僞之可積而善耳．百工之事分，楚越之俗異，胥由此習慣之不同耳．於本性固無關也．

「人積耨耕而爲農夫積斲削而爲工匠積反貨而爲商賈積禮義而爲君子工匠之子莫不繼其事而都國之民安習其服居楚而楚居越而越居夏而夏是非天性也積靡使然也」儒效

全書「積靡使然也」句，數見．積字尤多不可數．至習慣之如何養成？則未明示．僅曰「學不可以已」，自强不息，努力前進．儒家之公言也．曰：「騏驥一躍不能千步，駑馬十駕功在不舍．鍥而舍之，朽木不折，鍥而不舍，金石可鏤」．是言日積月累，得寸進寸，得尺進尺，以求之．不計其日，不求其功．自能有成．亦孔子之言也．

(e)心　人之性惡，僞以矯之．然爲之宰者，心也，

「心也者道之工宰也」正名「心者形之君也而神明之主也出令而無所受令」解蔽

表以今日心理學之術語「心」(Mind)是也心之作用爲抉擇 choice．

「性之好惡喜怒哀樂謂之情情然而心爲之擇謂之慮心慮而能爲之動謂之僞」正名

心有選擇之功能．故可以「從其所可，而去其所不可」．而情欲亦受制於心，而心須與道合．

「故欲過之而動不及心止之也心之所可中理則欲雖多奚傷於治欲不及而動過之心使之也心之所可失理則欲雖寡奚止於亂故治亂在於心之所可亡於情之所欲」正名「故心之不可不知道心不知道則不可道而非道……心知道然後可道可道然後能守道以禁非道」解蔽

然道之與心作用，何以合於善？足屬疑問．心可爲宰，情欲爲其所制．則惡性心可使之善．無待乎禮義刑法之積僞而矯飾之也．且誠各彼言，「心之所可中理，欲雖多，奚傷於治：心之所可，苟失理，欲雖寡，奚止於亂」．則欲純爲無善無惡者矣．欲既無惡，性亦無惡．此其矛盾之點也，幸彼之中心思想，不在乎性之善惡，故尚未傷也．

(f)錯覺 Illusion　智識之來，由於五官．常態時所得之智識，固甚正確．然遇變態，則錯誤生焉．外物之誘，均足使其致錯誤之因．

「故人心譬如槃水正錯而勿動則湛濁在下而淸明在上則足以見鬚眉而察理矣微風過之湛濁動乎下淸明亂於上則不可以得大形之正也心亦如是矣故導之以理養之以淸物莫之傾則足以定是非決嫌疑矣小物引之則其正外易其心內傾則不足以決庶理也」解蔽

中心之不能定不能靜心專一皆足以致誤

「凡觀物有疑中心不定則外物不淸吾慮不淸則未定然否也冥冥而行者見寢石以爲伏虎也見植林以爲後人也冥冥蔽其明也醉者越百步之溝以爲蹞步之澮也俯而出城門以爲小之閨也酒亂其神也……故從山上望牛者若羊而求羊者不下牽也遠蔽其大也從山下望木者十仞之木若箸……高蔽其長也……」解蔽

此皆變態心理學之實據，今日之變態心理學家，尚盛言之．至其所以致然之由，迄無定論，荀子之以心慮不淸，解之．固過簡單．然二千年前人，能據此事而加說明，足見其博聞廣見矣．

乙　論理學

荀子之論理學，一以心理爲指歸．以其心理學之見解，論理學應以歸納法爲先．顧乃不然．全爲釋演，未脫春秋正名之遺意．故彼之論理，在乎立一法則，以判是非．

(a)論理學之目的　立一隆正，爲是非標準．合乎是，是之．不合乎是，非之．

「凡議必將立隆正然後可也無隆正則是非不分而辨訟不決故所聞曰「天下之大隆是非之封界分職名象之所起王制是也」故凡言議期命以聖王爲師」正論「傳曰天下有二「非察是是察非」謂合王制與不合王制也天下有不以是爲隆正也然後猶有能分是非治曲直者耶」解蔽

名定矣，是非之標準立．辨說息，守名約矣．然處此是非混亂之時，將何由以定之？曰「循舊名」．

「今聖王沒名守慢奇辭起名實亂是非之形不明則雖守法之吏誦數之儒亦皆亂若有王者起必將有循於舊名有作於新名」正名

是本乎習俗，合乎人性．循舊名而作之，非不遠法三王，近則周孔也．

(b)論理學的方法　正名之第一步，爲有「辨」．「辨」，謂也．

「人之所以爲人者何已也曰以其有辨也飢而欲食寒而欲暖勞而欲息好利而惡害是人之所生而有也是無待而然者也是禹桀之所同也然則人之所以爲人者非特以其二足而無毛也以其有辨也今夫狌狌形笑亦二足而毛也然而君子啜其羹食其胾故人之所以爲人者非特以其二足而無毛也以其有辨也」非相

有辨，然後有異同，異同起，乃不能無表此異同者，則名詞是已．有名詞，然後同者同之，異者異之，而不相亂矣．

「然後隨而命之同則同之異則異之單足以喻則單單不足以喻則兼單與兼無所相避則共雖共不爲害矣知異實者之異名也故使異實者莫不異名也故萬物雖衆有時而欲徧擧之故謂之物物也者大共名也推而共之共則有共至於無共然後止有時而欲偏擧之故謂之鳥獸鳥獸也者大別名也推而別之別則有別至於無別然後止名無固宜約之以命約定俗成謂之宜異於約則謂之不宜名無固實約之以命實約定俗成謂之實名名有固善徑易而不拂謂之善名物有同狀而異所者有異狀而同所者可別也狀同而爲異所者雖可合謂之二實狀變而實無別而爲異者謂之化有化而無別謂之一實此事之所以稽實定數也此制名之樞要也」正名（未完）

教育界紀事

籌備中之江蘇省教育協會
現正進行組織縣教育協會

江蘇省教育協會已於本月六日開發起人會、成立臨時執行委員會、限四個月內籌備完成、並其緣起及章程俱詳前報、記者昨晤該會執行委員某君、叩以該會進行近況、據答執行委員十一人中、推沈勉後、林鎔均、毛嘯岑三人爲常務委員、執行委員會每星期日下午開會一次、討論進行事宜、會所尙未租定、故開會地點亦無一定、由常務委員臨時通知、某君並謂該會現正進行組織各縣教育協會、已推出每縣教育界份子各一二人、從事組織省協會、從旁加以指導、一俟各縣協會組織就緒、卽擧行全省代表大會、正式成立省協會云、（文化社）

克伯屈博士留滬日程略改
原定明日之系統演講移後十日

▲克氏昨日之行動　克氏昨日上午、由滬江大學乘汽車至博物院路二十號臨時辦事處、向午偕竣濟東君等偕赴牛惠生夫人徐以蓁女士（徐女士爲克氏之弟子）家之午宴、座中有同門程其保朱經農俞慶棠等十餘人、席終、由程君等伴往莫利愛路二十九號孫中山先生故居致弔、傍晚仍回滬大、在牛夫人席間、會商改日程表云、

▲留滬日程略有修改　招待克伯屈博士委員會前日擬定之留滬日程表、已載昨日本報、茲悉昨日委員會將日程表持與克氏面商、略有修改、（卽將明日之系統演講移至二十四日）茲刊修改後之日程表如下、

日期	上午	下午	晚
三月十四日（星期一）	上午青年協會招待		
十五日（星期二）	上午參觀吳氏小學第三小學	下午三時公開演講　主席朱經農	
十六日（星期三）	上午參觀尙公小學	下午二時系統演講　主席程其保	
十七日（星期四）	上午參觀復旦大學	下午二時討論（大學組）　主席歐元懷	
十八日（星期五）		下午二時系統演講　主席程其保	
十九日（星期六）		下午二時討論（中學組）　主席沈亮齋	七時公開宴會（地點另定）
二十一日（星期一）	上午十時大夏大學演講	下午二時討論（小學組）　主席程時煃	
二十二日（星期二）	上午參觀職業學校	下午二時系統演講　主席俞慶棠	
二十三日（星期三）	上午十時光華大學演講	下午二時討論（職業教育組）　主席劉湛恩	
二十四日（星期四）		下午二時系統演講　主席殷芝齡	
二十五日（星期五）	上午基督教教育會招待		
二十六日（星期六）		下午二時討論（結束）	七時T．C．宴會（地點另定）

（註）（一）系統演講均在博物院路二十號第二樓擧行、（二）公開演講在寧波旅滬同鄉會擧行、（三）討論會在博物院路二十號第五樓擧行、

▲克氏之新土耳基談　美國哥倫比亞大學師範院哲學主任教授克伯屈博士此次來華講學、係由歐洲土耳基印度而來、沿途在土耳基及近東各國曾有數星期之逗留、在印度有二月餘之考察、在中國亦將有二月餘之講學、然後往日本講學一月、再往檀香山、出席太平洋聯席會議、故此次博士旅行、對於東方各國情形、尤爲特別注意考察一切、一月前來華抵粵時、由廣州政府招待講學、並由中央教育行政委員會籲擬公開講題如下、（一）歐美教育新趨勢、（二）對於印度之感想、（三）土耳基之政治與教育、政府因博士新由近東及印度各處而來、關於新土耳基情形、想國人極欲聞知、故請其演講該題、但博士以其在土耳基逗留未久、且初抵中國、未悉各方情形、不願演講土耳基題目、故改爲「歐美新教育之趨勢」及「對印度之感想」、日前博士抵滬、卽晚由博士在滬之弟子在銀行俱樂部公宴、席中歡宴、談話極爲融洽自由、當由記者詢問土耳基之情形、承告以在土耳基雖停留未久、惟所至之處均有新氣象、新土耳基人民對於舊時一切迷信習慣、均能革除、至婦女解放之迅速尤爲令人驚駭、次由記者問自新土耳基運動成功後、在中國亦有新中國之運動、聞新土耳基之運動、曾受某國之贊助、目下新土耳基成立後、有否受某國壓迫之現象及其國際之關係如何、承答彼在土耳基時、無從發現新土耳基運動係由某國出資力助成之、但受精神上之指導、或許有之、亦不見新土耳基有受某國之壓迫、但其關係較其餘各國爲親善、實有其事、新土耳基社會情形、現頗安靜、並無混亂之狀態云云、

▲招待委員會昨發兩通告　（一）敬啟者中華教育改進社敦請來華演講之美國哥倫比亞大學教育哲學系主任教授克伯屈博士、業於前日到滬、茲經擬定留滬日程、列表送請查照、請於每屆系統演講時、特爲注意、並於表中所列有關係之討論時、派員出席、共同探討、期得確切之益、曷勝盼企之至、附克伯屈博士留滬日程表一紙、（二）校長先生暨執事諸公均鑒、美國哥倫比亞大學教育哲學系主任教授克伯屈博士、應中華教育改進社之請、來華演講、業於前日到滬、茲定本月十五日（星期二）午後二時、在西藏路寧波同鄉會公開演講、講題爲 Education For Changing Civilization 屆時敬請蒞臨聽講、並祈於是日二時至五時間凡貴校同學願往聽講者、准其出席、共聆名論爲荷、

教廳核准泰興無試驗檢定教員

泰興縣公署前呈無試驗檢定教員朱九皋等十五人檢定書表於江蘇教育廳、茲悉教廳已分別核准、以朱九皋曾在中學校商科畢業、張伯俊高師附中農科畢業、楊漢銘吳宗成曾在甲種實業學校畢業、准充任小學校專科教員、譚友德吳韶山周登桂曾在中學校畢業、並任職已滿一年、准充當小學校正教員、周癸劉若縷馬金鉅焦棣之袁金堂徐德君潘贊珍擬任教員已滿三年、並有二次視學優評、准充當小學校助教員、計共核准十五人、當發檢查身體表十五紙、令該縣就近檢查身體、並呈繳許可狀費及印花稅、以憑發給許可狀云、

南通義教經費之調查

江蘇義務教育期成會接南通縣教育局復函云、敝縣以推行義務教育、曾於民國十年擬具計畫書、並遂及擬征畝捐辦法、送陳省會在案、嗣以魚鱗冊未獲造成、此項捐事迄今尙未擧辦、惟敝縣忙漕項下及灶地折價項下帶征教育各款、（一）民田年征忙銀四萬八千三百十一兩三錢五分二厘〇三角、附稅計一萬四千四百九十三元四角另六厘〇六角、特稅計二萬八千九百八十六元八角一分一厘〇四角、教育費計一萬三千三百二十四元五角四分一厘、二八二折實地產淸鄉保衛費一萬三千六百二十三元八角、（二）年征民米五千一百八十九石八斗四升二合〇一元、附稅計五千一百八十九元八角四分二厘、五六四折實淸鄉保衛費二千九百二十七元七分一厘、（三）年征沙米四百八十九石八斗七升八合〇八角、附稅計三百九十一元九角二厘、五六四折實淸鄉保衛費二百五十六元二角九分一厘、（四）灶田年征一萬三千二百五十六兩二錢四分二厘〇四角、特稅計五千三百另二元四角九分七厘、以上共計帶征銀九萬五千八百十八元六角五分九厘、計縣得三成、市鄉得七成、全縣教育經常費實賴此大宗收款、每年收數差符定額、

東大農科鄉村講演團蒞通紀

東大農科鄉村講演團、於日前行抵南通、由張退庵于敬之兩君分函各市鄉董、請其於該團抵鄉時、知照各村農民、派會參觀聽講、八日下午三時、該團在三餘鎭禹稷廟招集大有晉鹽墾公司各職佃農、開會講演、團員童君樂吳國棟二君、講棉花選種及栽培法方法、全用撒播及手鋤除草、現在人工昂貴、傭工頗感困難、今童吳二君根據東大各棉場歷年應用播種機條播之成績、每畝籽棉產量、並不較撒播減少、而撒播用手鋤除草、每日每人不過半畝至一畝、條播用五齒中耕器除草、一日可二十五畝、當此工價昂貴之時、利用機器、經營農業、爲迫不容緩之事實、當場詢問價格、欲採購試用者、頗不乏人、晚間七時映放農業電影、雖狂風怒號、而觀者尙有四百餘人、興致甚濃云、

崇明城市教育會職員常會紀

崇明城市教育會、於十一日下午四時、開職員常會、到會者八人、由淩會長主席、議決案錄後、（一）議小學研究案、議決定本星期內召集本市各小學校校長聯席會議進行辦法、（二）議續催輪埠旅客費案、議決前會致函城市公所、請將輪埠旅客費教育項下四成卽行劃歸本會、久未答復、應再函催速復、（三）議小學研究辦法案、議決每兩星期擧行一次、以便轉知本市各校抽籤、時間上午九時至十一時、研究問題由當值之校提出、第一次定三月十三日在第一小學校擧行、

職教社編輯職業分析概况

中華職業教育社、鑒於一般青年擇業無相當指導機關、致宗旨莫定、無所適從、卽家庭與學校亦恆以學子由學校畢業後、不得出路爲憂、而詢諸各職業機關、又有人才難得之嘆、常此供求枘鑿、殊非前途之福、緣是有上海職業指導所之發起、業已着手進行、茲以編輯職業分析概況、需用各項材料、須分別調查、已於日前派員往商務中華世界等各大書局、先行調查印刷一業、其餘各業容當調查云、

美專教授反對外人搜求古物

上海美專教授昨發快郵代電云、北京各學術團體均鑒、我國古美術品、歷年被外人竊去、不可以數計、凡傳道牧師、遊歷商人、探險學者、足跡所至、靡不搜求古物是務、國人不察、未加攔阻、各地居民、又不諳古物之可貴、偶爲利誘、任其求取、其深藏穴窟無主之古物、更爲彼輩蒐羅殆盡、彼邦博物館中、多得一實物、正吾國歷史上多失一可貴之証據、今外人斯文黑登安海魯希定輩來華、以研究科學爲名、搜求古物爲實、甚至竊機竊運、敵人耳目、用心殊不可問、請一致反對、嚴電監視、以護古物、而警來者、至禱至禱、上海美術專門學校教授劉海粟、滕固、江小鶼、汪亞塵、邵洵美、劉洪同叩、

國民大學新聘教授

靜安寺路國民大學、開課業已兩週、新舊學生陸續到者甚衆、近聞該校本學期除原有之教授仍蟬聯外、新聘教授多人、如美國哥倫比亞大學林振聲碩士擔任商科學程、國學專家陳乃乾君擔任目錄學、美國海乃恩女士擔任文學程、又美國哈佛大學博士甘介侯擔任政治學程云、

體育消息

東吳籃球隊昨勝西刺勃
延長比賽時間五分鐘
結果四十五與三十九之比
明晚東吳與樂華比賽

蘇州東吳大學籃球隊、於昨晚七時、在中華籃球房與西刺勃籃球隊作友誼比賽、各界人士、慕東吳隊球藝、冒雨作壁上觀者、不下三百人、西刺勃固以勇悍善戰稱、昨晚竟於延長比賽時間內、以四十五與三十九之比敗於東吳之手、可見東吳隊球藝、實超人一等也、當裁判員舒敬甫銀角一聲、兩隊馳騁一場、各顯所長、東吳隊以對方身壯力大、利用短距離傳遞、向籃投擲、旋因違規、被對方左鋒 Holen 與右鋒 Healy 先後罰進二球、西刺勃得乘之際、向前猛撲、其鋒不可當、幸東吳後衛、鐵守堅固、陣線牢不可破、後右鋒俞杰反單身深入西刺勃籃下、擲中一球、於是記分板上爲二與二之比、旋又罰中三分、成五對二、而雙方球藝平衡、仍不分上下、繼後東吳隊前撲後應、進攻非常得法、右鋒俞杰、左鋒李友貞、奔馳如飛、擲籃準確、成績漸佔優勢、而西刺勃前鋒心荒意亂、屢投不中、惟中鋒 Walsh 全場接應、戰術甚精、上半時爲二十二與二十一之比、東吳佔優、下半時、西刺勃近投遠射、氣勢頗壯、兩後衛阻球有力、爭奪勇而多謀、東吳隊則短小精悍、往往能出奇制勝、惟以雙方實力平均、分數甚接近、當時四圍觀衆、見精采百出、無不歡呼鳴號、報以鼓掌、及至下半時終了、各得三十八分、不分勝負、於是按比賽規則、延長比賽時間五分鐘、雙方奔跑之迅速、爭球之劇烈、尤見特色、初東吳左鋒李君、先罰進一分、後又射中二球、西刺勃受挫後、陣線漸亂、結果爲四十五與三十九之比、東吳獲勝、東吳隊之球藝、於昨日比賽中、頗得觀衆之贊賞、茲悉該隊於明日（星期一）下午六時、已約定強有力之樂華隊交鋒、地點仍在中華籃球房云、茲將昨日比賽成績錄左、

▲東吳隊（四十五分）

姓名	職位	擲中	罰中	犯規	分數
李友珍	右鋒	七次	二次	三次	一六分
俞杰	左鋒	八次	一次	一次	一七分
彭文餘	中鋒	二次	二次	一次	六分
高尙英	右衛	〇次	〇次	一次	〇分
王守芳	右衛	一次	〇次	四次	二分
李偉勝	右衛	一次	〇次	二次	二分
張守藝	左衛	一次	〇次	三次	二分

▲西刺勃隊（三十九分）

姓名	職位	擲中	罰中	犯規	分數
Weldon	左衛	二次	一次	三次	五分
Crickmen	右衛	〇次	〇次	〇次	〇分
Walsh	中鋒	三次	三次	一次	九分
Harre	中鋒	〇次	〇次	〇次	〇分
Hoken	左鋒	三次	四次	一次	一〇分
Tohnson	左鋒	二次	一次	一次	五分
Healy	右鋒	四次	二次	〇次	一〇分
Griffith	右鋒	〇次	〇次	〇次	〇分

中華籃球會昨晚之比賽
樂華以四十三對四十勝申報隊

樂華籃球隊與申報籃球隊、於昨晚六時、在中華籃球房比賽此爲中華籃球會甲組第二循環比賽之一幕、上半時、申報隊中鋒李誠源、東攻西擊、獲球甚多、左右鋒陳啟東何家鑾二人、目光敏銳、擲籃準確、樂華方面、以對方後衛馬德泰梁官松守衛嚴密、不能進展、上半時申報隊二十一對十六佔優、下半時樂華黃炳坤歐陽旭輝、屢用遠射法制勝、加之後衛沈昆南等救護得法、聲勢大振、且樂華球員甚多、時有替換、故分數竟超申報而上、結果爲四十三與四十之比、樂華勝、

中法儲蓄會開獎公告

開獎次數：第一百零二次

開獎日期：三月十五日（陰歷二月十二日）

開獎地點：北京開明戲院

本屆提出獎金總額：三萬一千餘元

獎額：特獎頭獎（四號）二三四五獎小獎

特獎頭獎獎金數：特獎一號八千元號獎每號二千五百元

注意：凡有志儲蓄者請卽日入會卽可參與此屆開獎
凡已入會各儲戶務請從速繳欵以免坐失得獎權利

中法儲蓄會上海總分會謹啓　廣東路四十一號

紀念中山之民衆

孫中山逝世之二週紀念

▽中山故宅致祭盛況

昨日（十二日）爲孫中山先生逝世二週紀念、民黨方面事前有數項規定（一）各級黨部派代表二人赴莫利愛路中山故宅致祭（二）開全市各級黨部代表紀念大會（三）招待各團體各學校均往致祭（四）各級黨部分別開紀念會講演中山革命歷史主義等（五）備印傳單數十種計百萬張、昨日上午中山故宅門首紮有柏花牌坊題天下爲公四字、入內簽名由招待員導入祭堂、祭堂佈置在會客室內、中山先生生前一切用物均在焉、司儀者呼禮時來賓敬行三鞠躬、祭堂旁通小院、院內草地、可容千人、來賓入院後、由招待員分送日刊及紀念傳單約共十餘種、如國民日刊平民日刊、中山先生逝世二週紀念特刊、曙光、及市黨部婦女部傳單等、來賓隨到隨閱、大有應接不暇之勢、

▽紀念會開會紀詳

昨日上午十一時、民黨在莫利愛路中山故宅、開逝世二週紀念大會、到者有吳稚暉鄭毓秀程其保王儒堂、韓國僑民團團長康景善等、黨員有市黨部省黨部職員、各區黨部代表、共約千餘人、開會秩序爲（一）宣讀遺囑（二）靜默三分鐘（三）演說（四）呼口號、約一小時餘始畢、是時細雨綿綿、全場空氣、極爲嚴肅、演說及呼口號時、與會諸人、尤爲悲壯激昂、（五）陳希豪、商爾柏、侯紹裘王守謙、楊杏佛等演說、（六）口號、（1）總理精神不死、（2）擁護總理政策、（3）擁護國民政府、（4）歡迎北伐軍、（5）革命勢力一致團結起來、（6）打倒總理叛徒、（7）反對妥協主張、（8）打倒軍閥、（9）打倒帝國主義（10）國民革命成功萬歲（11）世界革命成功萬歲（七）散會、

▽市黨部緊急會議

昨日（十二日）下午二時、民黨代表致祭中山、路經環龍路四十四號、被毆事發生後、市黨部立即召集緊急常務委員會、討論應付辦法、（一）發表宣言、說明事實經過、（二）電告中央黨部及國民政府、（三）通電全國、報告眞相、一致剷除反動派、（四）聘鄭毓秀律師向法領事及捕房交涉、市黨部緊急會議後、即派吳開先至鄭毓秀律師事務所、請鄭律師代表黨部與法領交涉、鄭律師當即電話詢問法總巡、據總巡答云、法捕拘捕羣衆因不知情形、既係貴黨部黨員、當即令捕房釋放可也、至法軍官毆打貴黨部黨員事、聲明全係誤會云云、

▽環龍路之暴動

昨日上午上海民黨紛紛至莫利愛路中山故宅致祭、十時半開紀念會、十一時餘散會、羣衆即散歸、路經環龍路四十四號時、羣衆即高呼「打倒反動派」之口號、不料四十四號樓上忽將樓窗擲下、繼以長凳痰盂、木棍等物亂擊羣衆、並以手槍由窗口射擊、當時民黨領袖侯紹裘等恐羣衆憤激、釀成大禍、即上前令羣衆散去、同時又有一持警笛穿雨衣者捕住侯君、指爲羣衆集合之指揮者、且指明爲省黨部負責人、竟拖至四十四號、後得有另一西人解勸、乘間逃出、羣衆即扶之往中山故宅休息、不久乃入院醫治、聞侯君背上受傷、但並無危險、後據調查、槍傷者有許少沐等三人、受木棍槍柄毆傷者有侯君等十餘人、被捕者共四人云、

▽蘇滬黨部之文電

（一）武漢中央黨部國民政府鈞鑒、本日總理逝世二週紀、全市同志赴總理故宅致祭、上午開紀念會、會畢、同志路經本黨叛徒所佔據之環龍路四四號、突被叛徒以長凳門窗亂擊、並以手槍擊傷同志許少沐等三人、毆傷同志侯紹裘等十餘人、被捕同志于大公等四人、同時唆使法捕行兇、羣情憤激、誓根本剷除反動派、至營救及懲戒、已請鄭律師與法領交涉、特電、並候辦法、蘇滬黨部文印、

（二）武昌中央黨部、國民政府、轉漢口蔣總司令、西安馮總司令、各地各級黨部、各軍長、各政治部、各學生會、工會、農協會、商聯會、婦女聯合會等均鑒、本日總理逝世二週年紀念、本黨同志、全赴莫理愛路總理故宅致祭、上午開紀念會、散會後、同志路經本黨叛徒所佔據之環龍路四十四號、突被叛徒以長凳門窗木棍鐵尺亂擊、並以手槍射擊、同時唆使法捕幫同行凶、槍傷同志許少沐等三人、毆傷同志侯紹裘等十餘人、被捕同志于大公陳斌等四人、羣情憤激、勢不可遏、當總理逝世紀念之日、舉國民衆、方深哀痛、反動派竟思破壞我總理紀念莊嚴、槍擊我總理之信徒、罪不容赦、兩黨部所領導之同志、誓根據總理遺志、不惜犧牲、努力根本剷除反動派之勢力、除呈請中央黨部、國民政府、對於此種反動派之組織及行動、嚴重對付、並請鄭毓秀律師與法領交涉、處置幫同暴徒行兇之法捕外、謹電馳告、望全國同志、及革命同胞、一致奮起、剷除反革命派、以竟國民革命之全功、完成總理之遺志、上海特別市黨部江蘇省黨部文印、

▽各界之表示

▲法科大學　本埠法租界蒲柏路法科大學因昨日爲中山逝世二週紀念日、舉行休假一日、並於校門懸掛青天白日滿地紅之國旗、又大禮堂懸掛中山遺像及黨旗國旗、上午十時舉行紀念禮全校學生齊集禮堂、其秩序、（一）向總理行三鞠躬禮、（二）由潘校長恭讀遺囑、（三）全體靜默三分鐘、（四）演說、（五）口號、至十二時散會、

▲中華職業學校　中華職業學校於昨日上午舉行中山先生逝世二周紀念、上午七時全體學生齊集禮堂行紀念式、先向國旗行禮、向中山先生遺像行禮、宣讀遺囑、繼由校長訓育主任副主任相繼致詞、氣象甚爲肅穆、

▲羣治大學　上海羣治大學學生會、於昨日上午九時、假座二院第三教室召集全體大會、以資紀念、其開會程序於次、（一）全體起立讀遺囑、（二）靜默三分鐘、（三）主席黎升岫報告開會主旨、（四）代表將作新講演逸仙革命生活史、（五）羅傑羅佩恥蘇佛初諸教職員演說、（六）學生段錦雲講述黨史、（七）議決各要案、（八）臨時動議、（九）唱革命歌、（十）散會、

▲承天中學　上海沈家灣承天中學校、於昨日上午八時半起、師生齊集禮堂、舉行中山紀念大會、先向國旗暨中山遺像致敬、由該校學生會會長廖忠乾主席、報告開會宗旨、宣讀遺囑、靜默五分鐘、末由學生會代表許爾才朱祖燮君演講、全場秩序井然、至十一時半散會、

▲寰球日校　寰球中國學生會附設日校、以昨日爲孫中山先生逝世二週紀念之期、特於上午十時、召集全體教員學生在校開紀念會、由校長朱少屏君演說三民主義之大略、及中山先生生前之革命事業、教員張諸君亦有演說、至十一時半始散、

▲楊樹浦市民大會　昨日楊樹浦全區開市民大會、紀念孫中山先生、時適天雨、冒雨到會者千餘人、異常踴躍、老怡和新怡和恒豐東方各紗廠工人代表、均有熱烈的演說、並散發傳單高呼口號、燃放邊砲開會達二時許始散會、

▲閘北市民會　昨日閘北中山紀念市民大會於下午五時、大雨泥濘中、在青雲路空地中舉行、到會者約五千人、工界有商務工會郵務公會彩印公會電氣工會等十餘團體、學界有上海大學、上大附中藝術大學等十餘校、當推某君爲主席、略謂繼續中山精神努力革命等語、遂通過宣言與通電一束、大呼口號而散

▲南洋職工會　南洋職工會於前日召集委員會討論中山先生逝世二週紀念辦法、議決（一）十二日上午九時起停工一小時、（二）靜默十分鐘、（三）派代表向各部演講中山先生革命歷史、與農工政策、（四）各部派代表二人至莫利愛路孫先生故居致祭、同時議決電賀國民政府遷鄂、

▲滬北工商學會　滬北工商學會、前因被人告發、致會務停頓、昨日該會以孫中山先生二週紀念、特於上午十時許、召集一部分會員開紀念會、並議決入會各職員、均懸掛半旗一天、以誌哀悼、下午又推派代表兩人、赴法租界莫利愛路、孫公故宅致祭云、

▲華商煙廠工會　昨日華商烟廠工會招集工友四千餘人、在大連灣路會所內開會追悼孫中山先生逝世二週紀念、由主席容駿臨領導全體工友、向孫氏遺像致祭畢、旋由范耀光詳說孫氏偉大的歷史、繼請陳廷伯梁鴻演說、終由主席領導全體工友、齊呼口號、「中山精神不死」、「打倒英日帝國主義」、「擁護國民政府」、「擁護工農利益」、「打倒反動派」、

▲郵務公會　今日上午八時許本埠郵政總局天井內聚集工人千餘人、先放高升一響、繼之以鞭炮萬響、並高呼口號「孫中山先生精神不死」、「打倒帝國主義」、「擁護郵務公會」、

▲引翔港各工會　滬東引翔港各工會聯合會發起於昨日早上七時在河間路荒場召集引翔港市民追悼孫中山先生二週年紀念大會、到會羣衆約二千餘人、由各工會糾察隊童子團維持秩序、公推吳君主席、當佈開會、全場靜默三分鐘、通過發表宣言、末呼孫中山精神不死、反對南北妥協等口號、至八時許散會、

▲一區三十一分部　中國國民黨上海市第一區三十一分部、於昨日下午一時開孫中山逝世兩週紀念會、全體同志出席、（一）主席恭讀遺囑、（二）靜默五分鐘以誌追悼、（三）常務講演先總理歷史、（四）推舉傳哈二同志前往莫利愛路總理故宅代表致祭、（五）議決電賀國民政府遷鄂、（六）下午二時散會、

▲五區四分部　中國國民黨上海市第五區第四分部、於昨日上午九時、在北四川路仁智里開二週紀念大會、到者三十餘人、由常務楊卓初主席、楊元紀錄、首由主席報告開會宗旨、至十二時始散會、

▲一區三十二分部　中國國民黨上海特別市第一區三十二分部、於昨日下午二時、開黨員大會、到二十餘人、常務委員主席、先報告本日爲先總理中山先生二週忌辰、故本日與平時開會不同、諸同志心腦中、應特別加以存默、次舉行開會、秩序如下（一）對總理遺像行三鞠躬禮、（二）恭讀遺囑、讀畢全體靜默三分鐘、（三）市黨部代表報告、最近國內形勢、（四）區黨部代表報告北伐發展勢力、（五）主席報告加入新同志十二人姓名事業志願及各個擔任黨的工作、均通過加入、（六）選舉出席區代表會議代表、當場選出同志二人、爲出席代表、並函區黨部查照、（七）組織宣傳隊、決由執行委員按照本分部人數支配分組宣傳、議至五時散會、

▲五區第三分部　昨日爲中山逝世二週紀念日、國民黨本市五區黨部特於正午十二時召集全區代表大會、各分部代表到者一百五十三人、由常務委員吳君主席、首先向中山遺像及黨國旗致敬禮、次宣讀遺囑、次靜默三分鐘誌哀、乃由宣傳部劉君演說紀念會之意義、甚爲痛快、

▽美人克伯屈昨往致祭

美國哥倫比亞大學哲學教育系主任教授克伯屈博士及夫人對孫中山先生極表景仰、此次應中華教育改進社之請來滬、適逢孫公逝世二週紀念、故昨日特約朱少屏其葆及凌濟東諸君介紹、前往孫公住宅致祭云、

▽南京路上之一瞥

昨日爲孫中山先生二周紀念日、當下午三時許、有工人學生、十數人爲一組、在公共租界南京路一帶、擊鑼徒步、約行十數步、高呼口號一聲、但未見發散傳單、故租界當局、亦未加注意、惟路中行人、多駐足觀看云、

畢庶澄紀念中山

發表宣言

直魯聯軍第八軍總司令畢庶澄以昨日爲中山先生逝世二週紀念、特於前晚十時召集參謀長馮志洵程濬浦及各軍官會議紀念、結果決定於昨晨八時召集各軍隊在北站門前集合、分爲六組及一特別組、計第一組手槍營兵隊、一督戰二隊、執法處衛隊營、第二組、砲兵團、鐵甲車俄兵隊、一百二十九旅三團追擊砲連、第三組海防衛隊營兩連、第四組、海軍衛隊營兩連、第五六組、海防第一團四連特別組、執法處、密探、一二兩隊、畢軍長親自到場檢查、並對衆發表宣言、所有傳單由飛機及各遊行部隊分別發放、嗣因天雨飛機未果飛行、茲將宣言錄左、

▲宣言　中山先生爲創造共和大偉人、共和存在先生死矣、凡屬國民均深哀悼、今逢二週之期、爲全國人民追悼紀念之日、但是要想中山先生含笑地下必須大家一致、安居樂業倘若有人破壞和平鼓吹罷工、使地方不安、使商業停頓、使工人的頭掛在高桿使工人的父母妻子因爲不得工資、在家中痛哭流涕不但爲國人的公敵就是中山先生死在地下、亦不能瞑目况且救國先要同心、救時必須良謀、若是僅憑罷工的行爲、擾亂的手段就可以改革的成功、收良善的效果、則爲國用盡心血的中山先生、戰死沙塲鐵血的男兒、在九泉之下、豈不是抱大屈了、吾想無論何黨何會、皆有明理達時之人不能盡是糊塗分子、倘若聽吾相勸、回轉念頭勤工勤業、地方平靖、市面發達、則元氣既充、國體亦固、這就是中山先生平生的期望、大家照此做去、中山先生雖死之日、猶生之年、今日雖是爲中山先生追悼的紀念日、也就是中華民國的發展紀念日、庶澄特派飛艇在空中鳴賀、陸軍在地上鳴賀、海軍在海中鳴賀、倘若有違反此旨、不改前非、違反民意實行破壞、則庶澄是奉張孫兩帥命令來的、負有保護地方責任的、手槍炸彈是軍中常備之物、必消耗幾許、以除此害羣之馬、藉慰中山先生在天之靈、掬誠相告同胞公鑒、現任陸軍軍長海軍司令國民一份子畢庶澄敬告、

吳光新今日就督辦職

吳光新定今日上午十一時、在龍華就淞滬商埠督辦職、其秩序如左、（一）奏軍樂、（二）公署職員向西立、（三）來賓向東立、（四）督辦就席、（五）公署職員向督辦行三鞠躬禮、（六）來賓向督辦行三鞠躬禮、（七）啓用關防、（八）督辦訓詞、（九）督辦入辦公室、（十）禮畢、並聞前兼代總辦許沅亦于今日銷委云、

英軍阻止華兵入租界

雙方幾至衝突

大晚報云、今日（十二）有華軍約五百人、闖入租界、經英軍賽漢聯隊趕往麥根路橋阻止、方始退去、先是有張宗昌部之魯軍百人、擬往極司菲爾路、租界當局已准其通過、但須在交界之處、將槍械放下、乃來者不止百人、駐守橋堍之英軍、見其人數過衆、即加以阻止、雙方發生齟齬、英軍急往報告賽漢聯隊、並阻斷一切處附近巡捕、悉駐於障碍物之後、至一時三十分左右、英軍約二百人、乘汽車馳至、駐守要隘、當時華軍見已無隙可乘、乃至閘北方面、沿蘇州河向東而去、英軍一隊、午後仍駐於麥根路捕房云、

大公通訊社云、昨日上午十一時許、閘北方面、有魯軍數十人、擬將機關砲四架、運至麥根路三板新廠經共和路至舢板廠新橋、將過橋時、爲駐守該處之英兵瞥見、以該橋南堍、即係租界、不准通過、當時雙方均不相讓、英兵方面即將鐵絲網柵門關閉、一面以電話通知跑馬廳英兵駐在所、立調英兵十二百餘名、機關砲四架、砲口向北、如作戰然、魯軍方面亦即調集步兵約一營、機關槍一連、砲口向南、以相對峙、當時形勢甚爲緊張大有一觸即發之勢、附近居民大起恐慌、而十六十九兩路無軌電車、十路公共汽車均皆停止往來、時正十二時一刻、經一小時、雙方並無進一步之舉動、後魯軍方面發緊急集合號、各兵遂歸隊太陽廟、退至北站在鐵道車口休息、英兵方面、亦即撤退云、

鮑觀澄遇刺受傷

其妻亦受槍傷殞命　兇手已拘獲一人

豫軍田維勤之總參議鮑觀澄與其妻紹氏、同居在法新租界西門路一百另九號門牌、於前晚六點半時、突被僞人甲乙兩人、突出手槍開放、當將紹氏腦部擊傷、即受傷倒地身死、並用刀將鮑之頭部砍傷甚重、當爲捕房得悉、偵探到場拘獲一名、帶入捕房、一面將受傷之鮑觀澄送至醫院醫治、一面將尸身車送同仁輔元堂驗尸所、昨日經承審員蒞場、經尸屬求請免驗、官判准予免驗、自行棺殮外、諭令捕頭嚴緝兇手、到案究辦、

空屋中發現暗殺屍首

中興路十二號門牌

閘北中興路壽源里十二號門牌、係爲空屋、昨晨該屋大門忽啓、當經管弄之人前往察看、詎樓梯下面發現男尸一具頸項有細索一根、顯係遭人謀斃、乃急報五區警署、派警蒞屋查看屬實、由署令僞吉一圖地保李順寶投地檢廳報驗、午後孫廳長委派楊檢察官等到場、驗得該尸年約二十餘歲、身穿白布短衫黑布皮馬夾、柳條布褲黑襪無鞋、遂將繩索解除、而頸項上繩痕頗深、委係生前遭人勒斃、填明尸格、因無尸屬、判令拍照、由堂棺殮發封厝壇、楊君驗畢、復在屋內察勘一過、諭飭該屋鄰居及管弄人等來廳、聽候訊問、以憑查緝兇犯到案究懲云、

煽動罷工者鎗斃五十八人

大陸報之紀載

大陸報云、軍警當局於上兩星期中在閘北寶山南頭等處拘獲之鼓煽罷工者約五十八、聞已於星期三日奉命在吳淞槍斃、此說無從證實、但係自可靠方面傳來、故或有可信之處、此次被執行者、大半爲李寶章之巡查隊在華界拘獲、並未就地正法者、至其曾否經過審訊、不得而知、執行之前分批送往吳淞砲台監禁、至星期三日下午一律提出槍斃、其中多數、因作反對李寶章之激烈演說、餘爲挾帶傳單、以致被禍云、

臨時法院審結罷工案

上月十九號至廿一號、公共租界各捕房所拘與罷工案有關諸人、均經臨時法院諭令押候訊究、昨晨由沈孝侯庭長開庭訊結數起、觀審領事、爲英領馬爾定君、茲紀審判情形如左、

▲虹口捕房控章鳳來於二月念號、在百老匯路干涉電車公司工人合法工作、由電車公司西人及捕房探捕證明當時情形、被告供詞支吾、判決章處五等有期徒刑三月、未決羈押日數、以二日折抵一日、

▲老閘捕房控顧炳華在長沙路一百十六號門牌、設立工會、主謀罷工、由西探長康仇澄明、先是在浙江路拘獲一演說者、供出工會地點、當往查抄、被告坐於一寫字檯旁、餘人站立、當將拘獲、抄出入會收費證據、白布符號、及書有上海永安公司職工會字樣之白布旗幟等件、遂一呈察、質之顧供在永安公司五金部執業、已有七年、月薪三十餘元、工會係去年成立、該會係俱樂部性質、會長姓干、開會係另有地點、我非重要份子、並是日赴會游戲、隨坐檯旁、抄出各件、我均不悉等詞、並延律師辯護終結、判決顧炳華無罪釋放、沈庭長並諭嗣後安分不得附和、

▲新閘捕房控告王同文李良史鵬飛、於二月念號在新閘路派克路等處散布傳單、研訊終結、判決王李兩名各處拘役二十日、史處拘役四十日、未決羈押日數、以二日折抵一日、

▲戈登路捕房控告王德榮於二月念一號在戈登路阻止電汽處工人王金才入廠工作、由中西捕目睹、被告在途命王金才勿須入廠、而王德榮供詞支吾、判決處拘役廿五日、未決羈押日數、以二日折抵一日、

▲楊樹浦捕房控告張根生於二月十九號在龍江路散發傳單、公然煽惑、據張供傳單係在途中拾得、甫發一張、即被捕拘去、我且不識字、傳單內容不悉等語、判處拘役三十日、未決羈押日數以二日折抵一日、以上各案抄獲之件、均予沒收、

望志路之殺人越貨案

吳伯行受傷而死

住居法新租界望志路永吉里二十五號門牌之吳伯行、年二十五歲、滁州人、向在八仙橋豐自邇路郵局爲揀信生、於前晚十點半時突來暴徒兩人、敲門入內、袖出手槍、向吳轟擊、連放五槍、彈中吳之腹部、立即受傷倒地、該兇手等一哄而逸、後由捕房得悉、立飭包探前往、將吳送至醫院、奈因傷過重、延至昨日十點時身死、由院通知捕房、飭探將尸舁至同仁輔元堂驗尸所、旋經蒞驗員驗得死者委係生前被人開槍轟斃無訛、諭候家屬收殮、一面諭令捕房緝兇究辦、

滬市民昨開臨時代表會議

上海市民代表會、昨日午後開臨時會議、計到五百餘團體、入席代表約有千人、公推主席團、結果孟心史林鈞王梅卿三人當選爲主席團主席、當由林鈞謂今日適值民國偉人孫中山先生逝世二週紀念日、請全體起立靜默三分鐘、又紀念爲市民參加革命運動而犧牲的烈士、請全體起立三分鐘、禮畢、復由主席報告開會宗旨、並宣讀臨時代表會議宣言、經衆通過、計提出議案如下、（一）擁護國民政府電、（二）慶賀國民政府收回漢潯租界電、均一致通過、（三）起草正式代表會議組織法、某代表建議、請推起草員三人、有主張推五人或七人者、經衆表決、仍推三人、組織法擬交臨時執行委員會通過、復由主席徵求關於組織法之意見、（甲）以職業團體單位爲標準、（乙）代表參加人數須注意、決仍以千分之一爲標準、（丙）各區之劃分問題、（四）限制選舉及被選舉權問題、議決凡土豪劣紳工賊學閥貪官汚吏洋奴上販以及曾經幫助帝國主義暨軍閥一切反革命舉動者、均不得有選舉及被選舉權、（五）追認市民公報問題、議決組織出版、（六）推舉臨時執行委員三十一人、計丁曉先、劉榮簡、熊天荊、王延松、王承緯、朱懸春、孟心史、虞洽卿、鈕永建、羅亦農、徐偉、王根英、王曉籟、王景雲、章郁庵、林鈞、汪壽華、顧順章、王漢良、朱心如、謝福生、陳嘉謨、楊端六、侯紹裘、汪企張、鄭毓秀、陳芝壽、王亞章、顧馨一、陸文韶、陳祝蓀、（七）其他某代表請警告上海銀行公會、不得爲軍閥籌欵、議畢當呼市民大會萬歲、國民政府萬歲而散、茲錄其兩電如下、（一）武昌國民政府委員均鑒、中國革命運動之進展、已震動全世界、政府遷鄂、即其進展之表徵、豈惟中國民衆之仰望、亦全世界所注目、現在政府受民衆擁護、得外交勝利、足使蹂躪世界侵掠中國之帝國主義退讓、從此再接再厲、行見中國終達自由平等之目的、世界早入和平大同之途、本會成立伊始、謹以此義、貢獻諸公、藉申賀忱、（二）武昌國民政府諸公均鑒、國民革命、以廢除不平等條約爲目的之一、漢潯協定、已樹解除束縛之先聲、上海亦中外接觸之要地、政府謀定後動、必有以慰上海之民、各國亦知我民衆所抱之熱忱、政府所負之使命、親交善意、與日俱增、根本解決、豈惟收回租界、但以漢潯兩約、見改革之機已動耳、專電奉祝、上海特別市市民代表會議再叩軫、（大中社）

請減收人造絲織品稅之電復

中華國貨維持會江浙絲綢機織聯合會等二十一公團、前曾電懇孫總司令徐省長飭令稅關郵局遵照戊午條約、征收人造絲織國貨綢緞出口稅、每百斤抽稅銀五兩五錢、藉恤商艱、而維實業等情曾誌前報、茲悉該二十一公團刻接浙閩蘇皖贛聯軍總司令部代電云、上海中華國貨維持會等鑒皓代電悉、已據情轉電北京稅務處核辦矣、特復、總司令孫歌印、

催繳稅欵撥解警餉

上海縣商會昨致各業認商公函云、逕啓者、案准上海稅務總公所第六十一號公函開、頃奉財政廳長曹面諭、現值軍事時、警察有維持地方之責、應撥警餉、最關重要、所有二月份警餉、即將三月份認稅、提爲催提撥付、毋得延誤等因奉此、除派員催提外、相應函請貴商會希即刻日通知各認商、催令趕緊繳所、以應急需等由過會、准此、相應備函奉達、務懇貴認商查照、即將三月份應繳稅欵掃數尅日繳所、以維警餉、盼切勿延

法界各業對衛生捐之會議

本埠法租界各業商店、對公董局增加衛生捐、未能核減消息傳出後、牽起恐慌、茲錄昨日各種消息於後、

▲法界商總會定期開會　上海法租界商界總聯合會、以法租界食物衛生捐、前經各路代表與法當局議決辦法、未能實行、有失信仰、該會決定下星期一（即明日）下午八時、召集各路商界代表、開聯席會議、

▲吳宗濂允任調解　法租界臨時委員會委員吳宗濂君、以迭據牛羊肉業函請減輕衛生捐、已屢次與法當局接洽、現因商界對此、皆表不滿、吳君昨日特致函法商總會代表董理璋、略謂去年陽歷十月七日、閣下與各界代表會集於法公董局、與狄百克等商洽牌照加捐一事、查牌照捐乃自稱衛生捐、係前人誤譯、惟所議情形如何、應再行邀請前次各代表討論、以便與當局接洽云云、

▲牛羊肉公會之討論　上海牛羊肉業公會西區分部、迭據各會員報告衛生西員、催付捐費、並謂限期本月十六號以前納付、否則將受罰等情、該會以現在雙方調解期內、應徵求全體同業意思、故於昨日下午、召集各同業代表會議、僉以衛生捐應否照新章付捐、須與各業取一致態度、本業未便獨異、議決靜候調人陸伯鴻之報告、一面推舉代表三人、出席各業聯席會議、

▲菜塲攤戶之會議　法租界各菜塲攤戶、於昨日下午開會、由會長季東生主席、報告開會宗旨、謂我行販處此時局、何能再受增捐之擔負、故本會之發起、原爲救濟同業起見、今日開會、對此兩種重要問題應作如何表示、當經議決辦法如下、（一）對衛生捐事、本會前曾直接致函公董局總辦、請其體卹商艱、免予加捐、業已數日、並未得復、議決與商界各業取一致態度、（二）對小東門新創魚販行佣事、議決通告各同業、於星期日加入各路魚販代表會議、（三）討論本會應需經費事、公決由各菜塲代表從速籌集、旋推出出席各業會議代表三人、以季東生李蓮生顧瑞興三人、

▲成衣業與鮮肉業　法租界縫級店及各成衣舖、因衛生捐未能減輕、殊爲恐慌、鮮肉莊方面以原捐二元今須出十元八元、更較別業爲重、紛紛請求各團體設法以期減輕、又聞南貨業與糖食店、亦致函各公所、請定期開會討論云、

曹家渡公益紗廠罷工

工會提出七條件

曹家渡公益紗廠共有工人二千餘人、最近廠方忽開除工人四名、工會曾提出要求條件、廠方不允、昨日遂全體罷工、昨晨九時由工會召集全體各部代表大會、到二百餘人、議決各項於下、(一)推舉九人組織罷工委員會、(二)派代表七人向總行(怡和洋行)申述此次不得已罷工之苦衷、(三)致函戈登路捕房及六區警察署、報告眞相、(四)向社會發表宣言、要求援助、茲將工會所提條件七項錄下、一、撤退駐廠英兵、二、恢復被開除四人工作、三、米貼加入工摺、四、五卅後加工錢七厘半、照補二厘半、五、增加工資十分之二、六、承認工會有代表工人之權、七、以後不得無故開除工人、(市民社)

工部局電氣處開除工人

市民社云、本埠英工部局電氣處老廠、突於昨日(十二日)將地線班全體工人、一律喚至廠中、抄錄號碼、開除七十八人、並囑於星期二向取工資、該工人等自被廠中停歇後、即至俱樂部報告、該部即招集緊急會議、討論應付辦法、當經一致議決、除組織失業工人團、推出代表、向當局要求工作外、並再發表宣言云、

浦東和豐鐵廠工潮解決

浦東和豐鐵廠因工人參加上次同盟總罷工、廠方將一部份工人開除、工人以此次總同盟罷工、係民衆對於政治之一種表示、且此次行動、亦非一部份人之責任、故堅不承認、工潮遷延未決、已有二旬後廠主見工人態度堅決、轉挽各工頭出任調停、允撤回開除工人成命、工人則以賠償罷工期內損失、及以後不得無故開除工人爲條件、經各工頭再三調停、允將前條保留、後條由各調停人切實負責、始得工人諒解、乃於昨日一致復工、一場工潮、遂告結束云、

東方紗廠工人之九條件

本埠楊樹浦東方紗廠全體罷工、詳情已載昨報、茲悉工人方面、已提出要求條件九項、茲分誌如左、一、承認工會有代表工人之全權、並且每月津貼百元、並賠償以前捕房所封之工會損失、擔保以後捕房不得抄封工會、二、增加工資十分之二(復工時即實行)、三、恢復以前被開除的工人頭目職員等工作、不准藉故開除工人並不得打罵工人、四、開除矣利矣達(洋人)及紗廠總管朱承泉布房間王金榮、五、罷工期內工資照給、六、不得濫發工資、七、每星期六只准看坏布一次、並大班無看坏布之權、八、賞工該與工資同樣做同樣工作要同樣工資、九、女工要卒子坐與從前一樣、搖紗間加工資要與全體一樣、

昨日上海賽馬之成績

第一次路程一圈跳浜、共九匹馬起步、頭馬勝數乘、二馬勝半乘、獨馬十四元七角、

馬名	騎師	磅分	馬位
(一)Xmas Daisy	史登倫	一五四	七元二角
(二)Hybrid	史登來	一五五	十元六角
(三)Prince Claire	海克嫣脫	一五一	四十二元二角

搖彩(一)四五、(二)二六、(三)二六六、

第二次路程半哩、共二十三匹馬起步、時間一分一秒五三、頭馬勝一乘半、二馬勝一乘半、獨馬九十六元〇角

馬名	騎師	磅分	馬位
(一)Pioneer	吼特	一五二	二十元一角
(二)Three Fours	白蘭	一五五	十七元四角
(三)Veterock	沙格洛夫	一五二	六元七角

搖彩(一)三一〇、(二)一四〇、(三)二八五、

第三次路程四分之三哩、共十三匹馬起步、時間一分三九秒五二、頭馬勝四乘、二馬勝四乘、獨馬一二三元四角、

馬名	騎師	磅分	馬位
(一)Don Renaldo	泡落克	一五一	三十三元八角
(二)Frisco Boy	亞別林	一五三	二十三元一角
(三)Snowgrass	司必林飛	一五四	二十七元七角

搖彩(一)三一五、(二)四〇九、(三)三六四、

第四次路程一哩四分之一、共十一匹馬起步、時間二分五四秒五一、頭馬勝一乘、二馬勝數乘、獨馬六十二元四角、

馬名	騎師	磅分	馬位
(一)Funny	美燈	一五三	十五元〇角
(二)Howcroft	白里納	一五八	九元九角
(三)Mackay	泡落克	一四八	十一元三角

搖彩(一)四九三、(二)七五、(三)六四四、

第五次路程一哩四分之一、共十四匹馬起步、時間二分五六秒、頭馬勝一乘半、二馬勝三乘、獨馬二十七元四角、

馬名	騎師	磅分	馬位
(一)Stanley	美燈	一六二	六元九角
(二)Kailis	白蘭	一五六	十二元〇角
(三)Peronne	克老根	一五九	六元一角

搖彩(一)二〇七、(二)一〇七、(三)五六四、

第六次路程七法郎、共十六匹馬起步、時間一分五八秒五三、頭馬勝二乘、二馬勝二乘、獨馬四十一元四角、

馬名	騎師	磅分	馬位
(一)Hama Ken	利特	一四五	十元五角
(二)Wailes	亞別林	一五〇	十八元四角
(三)The ace of Cads	美燈	一四八	九元〇角

搖彩(一)三三三、(二)六〇六、(三)一九五、

第七次路程一哩三法郎、共十七匹馬起步、時間三分十二秒五一、頭馬勝三乘、二馬勝二乘、獨馬三十一元二角、

馬名	騎師	磅分	馬位
(一)Wateraft	白里納	一五九	八元五角
(二)Morning Flight	司必林飛	一五九	八元〇角
(三)Polyanthus	美燈	一五二	十五元九角

搖彩(一)八七、(二)一五、(三)六八五、

第八次路程一哩、共十七匹馬起步、時間二分二四秒、頭馬勝數乘、二馬勝數乘、獨馬九十元九角、

馬名	騎師	磅分	馬位
(一)Butterfly Jock	麥遜	一五二	二十二元二角
(二)Blotto	克老根	一五二	十元三角
(三)Hyde Park	泡落克	一五二	二十三元一角

搖彩(一)五一四、(二)八六、(三)二一八、

第九次路程一哩、共九匹馬起步、時間二分十七秒五四、頭馬勝二乘、二馬勝數乘、獨馬三十三元八角、

馬名	騎師	磅分	馬位
(一)Sceptre	果而特	一五六	十七元七角
(二)Masefield	馬立司	一六一	六元六角
(三)Jill	白里納	一五八	二十六元六角

搖彩(一)七五四、(二)八三六、(三)六四八、

第十次路程一哩四分之一、共十二匹馬起步、時間二分五一秒五三、頭馬勝一乘、二馬勝三乘、獨馬二十元三角、

馬名	騎師	磅分	馬位
(一)Spearmint	麥遜	一五六	九元二角
(二)Parkfield	美燈	一五四	九元三角
(三)Mac Beth	泡落克	一五一	三十五元五角

搖彩(一)三五、(二)一〇八、(三)一九〇、

總商會函請釋放水泥船

上海總商會昨爲水泥船在塔港被扣特函周蔭人請予釋放云、樾恩督理鈞鑒、敬肅者、本月十二日據敝會會員華商上海水泥有限公司函稱、敝公司製造水泥所需之灰石向就湖州採運到廠應用、茲據敝公司轉運人報告此項灰石之運船在塔港地方迭被軍隊攔阻不許通行、截至今日已達一百餘艘之多、各船戶因銀錢糧食、均已告罄、專人來滬告急云云、用特據情函懇貴總會轉呈司令部迅予飭令查驗放行、至爲德便等語、到會、並據該公司派人來會面稱駐紮塔港軍隊係屬督理麾下所轄等情、此項船隻專爲裝載水泥公司灰石原料、供該廠製造之需、久事扣留、非特公司缺乏原料、卽船戶亦有絕糧之厄、勢必流爲餓殍、用特據情轉請帥座俯准卽日令行該處駐紮部隊將此項裝載石灰船、悉數查驗放行、以惠商旅、而示體䘏、實深感禱、專肅敬頌勛祺、

總商會電請維護農桑

總商會昨日分電各軍事當局請維護農桑、電云、蚌埠張效帥南京孫聯帥、閘北畢軍長鈞鑒、本月十二日據敝會會員徐春榮函稱、江浙兩省以蠶桑爲大宗生產、每年產額數逾萬萬元之鉅(中略)以保生計而維財源等語到會、查蠶桑爲江浙重要利源、而皖省亦漸有興辦、總計一歲之中外銷歐美、內資民用、爲數當不下億萬、人民生計、公家課稅、仰給於是、如果桑樹悉遭戕伐則蠶絲失其來源、卽使事後補種、已非四五年不能長育、此四五年中所受損失、詎可數計、此次軍隊屯駐各地、多在江浙毗連、沿太湖流域、尤爲蠶桑素盛之區、保護維持、更不容緩、據函前情、應請帥座(鈞長)俯念蠶桑一項、在農民爲重要副業、在商品爲大宗輸出、關係至鉅、通令前方駐紮各部隊、遇有需用燃料時、萬勿就地砍伐桑樹充數、庶蠶業得以保全、農商交受其賜、曷勝感禱、上海總商會叩文、

時人之行蹤

▲賈德耀　前國務總理賈德耀、自離職後、寓天津日租界秋山街、茲悉賈於昨日(十二日)由津來滬、住東亞旅社、聞不日遄赴南昌云、

▲鄭洪年　前交通次長鄭洪年(韶覺)十日由青島起程、定今日(十三日)上午抵滬、住址已定法租界亞爾培路三百二十二號、

▲蔡廷幹　前稅務督辦蔡廷幹、前日由京起程、明日卽可抵滬、政府因辦事棘手、聞擬挽蔡繼任、蔡以私事甚繁、際此時局、艱於應付、尚須考量、故來滬擬作寓公云、

▲羅樹森　江蘇金陵道道尹羅樹森、因奉徐省長命、於十日來滬、卽赴寶山會同馮知事及寶邑各法團查勘吳淞迤至寶山之海塘、以便估計興修云、

▲沈彭年　江蘇文治學院院長沈彭年、因院址爲魯軍借駐、奉命暫緩開辦、沈氏因於前晚由甯來滬、現寓西藏路平樂里、

上海新聞記者組織公會

上海新聞界中人近發起組織公會、以資團結、日昨該發起人等聯名發出通告云、敬啟者、同人等茲擬組織新聞記者公會、藉謀新聞記者公衆之福利、凡我同業、定荷贊同、爰定本月十三日下午一時假南京路六十一號上海各馬路商界總聯合會開籌備會、希屆時貴臨爲盼、發起人潘公展、潘公弼、杭石君、馬崇淦、錢滄碩、曹匊成、胡漢痴、顧執中、胡仲持、吳希夷、張君瑛、葛祖澤、李文山、廖壽昌、許心一、康通一、何西亞、胡保生、姜懷素、李祖唐、葉如晉、胡心培、汪守惕、韓子明、李石仙、宓季方、章旦華、陳冰伯、朱雨軒、張撰海、湯德民同啓、

兩慈善機關救護難民

▲滬南慈善會　滬南婦孺收容所三處、早經組織成立、於本月十日晨由該所救護隊張春嵩楊習賢等四人、乘車到松江一帶、接救難民、翌日回滬、計救出張毛囡、卞德勝耆土泉馬小友等難民多名、當卽送至薛家浜滬南慈善會卽第一收容所內收容留養、聞救護隊各隊員、尙須繼續出發、接救難民云、

▲紅十字會　中國紅十字會總辦事處、以蘇錫一帶人民心存恐慌、因囑各該地分會、自行設立婦孺收容所、並由總辦事處遣派人員、分別至蘇州常州無錫一帶協助籌辦一切、又爲一視同仁起見、故江北如揚州等處、因軍隊雲集、亦遣派人員、前往籌辦收容所、俾胆小者有所依歸、并以減免地方上之虞驚、一面並與馮夢老等共同設法、酌量補助各收容所之給養云、

顏料雜貨公所致商聯會函

爲扣留運載石膏船隻事

本埠紫詢堂顏料雜貨公所昨致滬南東區商業聯合會函云、逕啟者、前據敝業義與昌協記新永茂義成昌錦昌等報告、於本月六日閱報載有總商會復孫聯帥徵電悉、據湖北石膏公司旅滬股東聯合會敬電、請聯帥飛電安慶蕪湖南京鎮江上海等各關、遇有運載石膏帆夾板船隻一律查收存儲等情、竊商等營業石膏、向在湖北公司現銀購存、石膏提單、俟有船隻、卽憑單出貨、既係旅滬石膏股東、當然洞悉前情、此乃商家繳價運購之貨、不得混認爲公司運售之貨、商等血本攸關、且有早經購存裝運在途之石膏、應請一律通過、嗣後已函電止辦、應候示遵行、爲此備函呈請貴會、轉詳淞滬督辦公署暨孫聯帥俯恤商艱、而顧商本、實紉公誼云云、

世界游歷團前日離滬未果

泰晤士報云、此次乘加利福利尼亞輪船來滬之世界游歷團約四百人、於十一日晚分乘四小輪回船、原定九時啓行、乃駛抵吳淞後、因風浪甚大、不能靠傍該輪、故仍折回上海、分寓滙中大華永安等旅館、亦有寄宿於人家者、而各旅館以驟增多數旅客、房間不敷分配、故多暫宿於客廳中云、

上海市公所定期聯席會議

上海市公所昨致董事會各董事公函云、逕啟者、本月十六日卽舊歷二月十三日午後三時、在本公所續開董事會與贊助會聯席會議、務請台駕准時蒞臨爲荷、祇頌公綏、

新蘇公會理事會記

組織省政委員會

上海新蘇公會於昨日下午開全體理事會議、到二十餘人、公推王紹鏊主席、唐有烈紀錄、先舉行追悼中山逝世紀念儀式、靜默三分鐘致敬、(一)主席報告至漢口南昌九江觀察情形、(二)朱叔源提議對於準備江蘇省政意見、經袁希洛、蔣壽濤、王恪成、汪同塵等提出意見、議決(甲)組織各股委員會、提議各種方案、再經方案整理委員會通過、再行提出、(乙)委員會分財政、軍事、民政、教育、農工、建設六股、(丙)每股設一主任、由各該股委員公推、尚有其他重要議案、逐項表決、遂散會、

吳淞海道測量局設立水流公會

揚子江引港職業、以水流砂綫、時有變更、故操是業者、非熟諳水道、富有經驗、未易勝任、向有廣東、甯波、湖北三幇、各自營業、不相爲謀、邇聞執業諸人、以同業競爭、甚非團結根本之道、特約齊三幇同業、聯合團體、依法組織公會、互相維持、藉爲收回主權張本云、

滬太汽車乘客擁擠

滬太汽車道、自太倉縣屬之劉河鎮、至閘北站、計長七十四華里、該路各站鄉民、因聞四鄉當舖均打包裝運來滬、羣起恐慌、攜帶箱籠物件、紛紛搬遷、故該公司每班到滬之車輛、乘客行李均非常擁擠、致原有車輛不敷應用云、

米糧公會糾正米行私加行佣

滬北經售米糧公會會長范和笙、昨函恒德福米行云、逕啟者、敝會於陰歷二月初七日開臨時會、議及貴行由恒德豐改組恒德福後、並未報由北市米行公會轉函敝會查照、且有於二角行佣之外暗增五分行佣情事、非特損害米客、實屬破壞仁穀堂規定、公議致函貴行查照糾正、(一)卽日將改組情形轉請北市米行公會正式函告敝會、(二)對於暗加五分佣金卽行打銷、所有發價、應照規定二角佣金結算、並正式函復敝會、以昭一律、相應函達察照、卽盼示復爲荷、

嘉滬車停售聯票

自上海至嘉定之滬甯路嘉滬線支路、向由滬站發售聯票、乘客自南翔站下車後、即可持票換乘小輪、直駛嘉定、行旅極稱便利、惟前日起、行駛該支路之嘉翔小輪兩艘、因奉軍事當道、徵發裝兵、暫時停駛、故往來嘉滬之旅客、同時亦發生困難、若非專雇長途人力車、只得暫附航船代步、以是嘉滬間之火車聯票、亦暫時停售、凡欲往嘉者、僅得購至南翔站爲止、惟聞一俟小輪發還後、仍當即時恢復原狀云、

日人船津氏歡宴記者

前任直隸日本領事之船津辰一郎、爲聯絡中日各報記者情感、於昨晚六時、在乍浦路月酒家設席讌飲、到中日各報記者計三十餘人、極賓主之歡云、

溫慶賢案國籍問題辯論終結

候訂期宣判

僑居荷屬爪哇地方之溫慶賢、以詐欺手段、盜用荷幣一百餘萬元、避匿來華、被荷蘭政府、在前公共公廨控告、迭次審供詳情、已屢誌本報、昨日由臨時法院仇庭長開庭研訊國籍問題、而原告荷蘭政府所延之潘士敦吳麟坤等律師、上堂陳述案情請究、而被告代表律師辯稱、中國人在荷蘭地方之重要權利問題、須詳細研究、最近調查中國人民在荷蘭地方有數百萬之衆、最早在宋朝時代、於一千六百卅三年往該國營業較多、故敝當事人係廣東梅縣人、三歲時由寄父帶往荷屬爪哇、原告呈出證據、指爲荷人、不能確實、因係荷文不生效力、敝當事人犯罪在荷蘭、不過以營業虧空性質、並無殺人之罪、是以無移荷蘭辦之必要、總而言之、實未能證明敝當事人一定生長荷屬之理由云云、而原告代表律師以本案若定欲中國官廳審理須交一重大之保、并由兩造律師互辯良久、仇君核供着被告還押、遂宣諭本案辯論終結、候訂期宣判、

昨晚長橋鎮之刦案

滬西長橋鎮、於昨晚六時半許、突來盜匪七八人、先至北市義興盛南貨店、托詞購買洋燭、即一湧而入、當將該店主鄧根生扣住、出示手槍威嚇、翻箱倒篋、刦去銀洋十餘元、並有鄉民一人、因避難來此、帶有布洋數十元、亦被搜刦、繼至居民唐如圭家搶刦、其時該鎮居民、鳴鑼呼救、匪遂望東北逃竄云、

書記公會開會紀

上海書記公會、於前日(十一號)下午八時、開第一次會議、到王慕韓、蔡曉和、方歆齋等五十餘人、李蔚嵐主席、報告開會程序及該會組織之經過、次經各會員討論案如下、(一)選舉問題、首由李蔚嵐提出、經蔡曉和、楊翼臣、趙加林、方歆齋、王慕齋等七人、先後詳加討論、結果、擇期舉行、(二)推舉出席市民臨時代表會代表問題、公決、由李蔚嵐賫書前往、代表一切、(三)關於文書辦事問題、公決、暫推蔡曉和爲臨時文書股主任、辦理未選舉以前一切文件、(四)籌備經費問題、公決、由到會諸君自由認繳、待將來會費收入後歸繳、當經李蔚嵐、王慕韓、方歆齋、蔡曉和、趙加林、周季仁、楊翼臣、熊振聲均已認繳、末由各會員提議各案、至十二時散會、

商總會定期改選議長

上海各路商界總聯合會、昨發通函云、逕啟者、案准三月十日會議公決、以議長蔣夢芸君辭職、應宜照章改選、茲定期於三月十九日(星期六)下午七時、開選舉議長會、當衆開櫃選出、特附上空白選舉票、至希塡註、卽日擲入選櫃、事關選政責任、幸勿放棄、不勝盼禱之至、

栄市街又一倒斃男屍

法租界栄市街東新橋附近、昨晚有一年二十左右之青

北四川路之路刦案

住居北四川路青雲里一千九百九十三號門牌之鄔友章、於前晚夜半十二時許、由南京路新新公司乘坐包車歸家、甫至門首、突遇盜匪兩人攔住、一盜出槍恐嚇、將鄔所穿馬褂及灰鼠皮袍銀洋、共值一百餘元、刦取圖逃、當經鄔大聲呼捕、盜黨卽開放手槍一響示威、幸未傷人、追巡街捕聞警趕到、盜已無踪、遂偕事主同投虹口捕房報請查緝、

趙榮華家被刦續誌

顧橋鄉十五圖鄉民趙榮華家、於本月二十七夜、被刦衣飾布疋等物、約値銀六七百元、已誌本報、茲悉是夜匪衆、先毀籬笆、撬開大門、闖入內室、嚇禁聲張、乃打破櫥箱、搜刦貴重物件、然後開啟巷門、遁汽車路南去、事主雖逃伏田間、目睹斯狀、但以赤身、又疑彼黨攜有槍械、不敢尾隨、迨返家穿衣、飛報警所、由巡長周希賢率警追捕、匪已遠颺、當由高所長開具失單、呈報縣警察所、通令各區一體查拿、以戢盜風云、

前晚之刦案

前晚六時許、有身穿灰色制服、形似潰兵者七八人、至滬南煤屑路立大米店搶刦、當被劫去大洋十餘元、尙不滿意、逼令店主交出藏銀、該店主以無款應付、祇有食米、該匪等遂提米兩包、旋因笨重、幷未攜去、出門後又至徽甯路搶刦油酒店烟紙店兩家、損失均各數十元、後由崗警趕來、匪已無踪、又聞該處某押當亦遭搶刦、而大興街江北人王姓之黃包車公司、是日亦有該項裝束之匪徒到來、因在白晝、王卽奔出呼喊、該匪等乃從容出門而逸、故未損失、亦云幸矣、

前晚(十一號)大雨之時、城內三牌樓發生盜案兩起、茲將調查所得、分誌如下、(一)城內三牌樓口縣西街老虎灶對門五十三號門牌廣德記綢莊、於前晚七時許、突來盜匪六名、二盜在外把風、四盜將電話線割斷、闖入店堂、袖出手鎗、嚇禁聲揚、搜索銀錢無着、卽將值洋一千餘元之綢緞及毛葛等物刦去、事後經由該店經理開明失單、投該管警區請爲查緝云、(二)薛弄底七十三號門牌協順米店、於前晚六點三十分、突來口操北音之盜匪五名、各執手槍利刃、擁進店堂搜刦、因店堂中並無銀錢、兩盜卽登樓搜索、被刦現洋三十元而逸、事後由該管警區派警探查勘一過、卽赴附近之某大餅店搜查、並無所獲云、

抱死孩回家被拘

住居東有恆路三千三百九十八號門牌之童松齡、於本月九號夜八時半因賭博與其妻楊氏口角後、該氏卽將產甫三月之女孩月英、抱往麥倫路其母楊汪氏家、不料該孩突然患病以故、童楊氏遂於前晨抱歸、行至中途、而孩已夭殤、氏仍抱尸到家、其夫覩狀疑係謀斃、報告哈爾濱捕房、派探將孩尸昇入驗尸所、昨午由臨時法院李晉宇推事帶同書記官楊寰瀛蒞所、驗得已死楊月英尸體、並無傷痕、亦無被害情形、可以察見、飭令尸父領埋、並訊悉童夫婦因賭口角、以致仳離情形、當場諭令童楊氏與童松齡同居、

周阿毛串黨圖刦判處徒刑三年

盜匪周阿毛、於上年十二月二十號、串黨侵入威海衛路二百六十九號門牌徐連祥所開之成衣店內、手持利斧恐嚇、希圖行劫財物、當被報捕、派探韓華亭等查獲、拘解前會審公廨訊押在案、昨日下午由臨時法院研訊、卽據中西包探上堂稟明前情、繼據事主徐連祥投案證明、是日目睹被告首先入內、手持利斧、嚇刦財物、幸爲包探查見、將被告拘獲等詞、詰之周阿毛供詞推諉、並稱與原告並不認識、經沈鴻庭庭長核之下、以供証確鑿、豈容狡展、遂判被告周阿毛處三等有期徒刑三年、未決羈押日數、准以兩日折抵徒刑一日、利斧沒收、

拐匿婦女被控

前日有江北人厲立福、偕妻母劉傅氏、妻弟劉大膽子、扭其妻[illegible]劉氏、姦夫郝振標、至四區控稱、民向居無錫、郝業包車夫、民妻被郝拐來上海、匿居南市下姚家宅橋、近因妻母尋來滬尋見請究、經劉署長質訊之下、郝供劉氏係其本夫償賣與我爲妻、當得身價洋一百六十元、出有字據、呈請察核、嚴劉氏供與郝同奔、判還押候查明核辦、

聲請執管遺產

張爲俊延費文品律師在臨時法院、聲請執管故父張特壽(卽經甫)全部遺產等情、昨日由周敏錄推事開庭傳訊、卽據張爲俊投案供稱、我父在時生有三子、惟我居長、尚有爲照爲煊兩弟、均在年幼、遺下財產、因有地皮道契、欲往通和洋行過戶、而無法院堂諭、該洋行不允更名等語、並由代理費文品律師聲稱業已登報期滿無人反對、請求給諭過戶云云、經周推事核供宣諭本案改期候續傳、張爲照張爲煊到案核辦、

板木行公會恢復

上海板木行同業公會、會務停頓已久、近聞因華界當局、征收木料上落捐之消息、各板木行聞訊、僉以各木行向無此捐、如果實行、則營業前途、殊受影響、故各同業均要求該會、開會恢復進行、並反對苛捐云、

江西會館董事會今日開會

本埠江西會館自去年議決發刊徵信錄、業由該館駐辦徐仲宣君着手編輯、將會館原敘史略、勒碑告示、及產業等均經詳細列入、昨爲會務亟待討論、特發通啟云、逕啟者、茲定本月十三(初十日)下午一時開全體董事大會討論一切重要事宜、務乞準時蒞臨爲盼、此請台綏、

江西同鄉會徵求會員

江西旅滬同鄉會、自去年成立以來、對於會務進行力加整頓、聞旅滬紳商工學各界、近日報名入會者甚多、該會爲普及同鄉入會起見、特請徐仲宣擔任徵求會員、如有詢問、可函致江西會館徐仲宣君或由江西醫院劉之綱君兩處接洽、一俟會員徵齊、當即舉行春季大會云、

紹蕭同鄉會今日開會

紹蕭旅滬同鄉會、自籌備以來、業已多日、茲聞該會章程草案已經起定、決定於今日下午二時開會討論云、

各路菜場魚販反對行佣續訊

本埠各路菜場魚販委員會、以此次小東門各冰鮮行、增加行佣、毫無理由、雖經魚業公所董事方椒伯君出任、作一度之調解、因各魚行堅持加佣、毫不讓步、致無結果、因此各魚販極力反對、魚販委員會決定於今日下午二時假座寧波旅滬同鄉會、開全體大會、討論辦法云、

法公堂審案併誌

▲童煥章昨投法公堂控稱、前由祥成襪廠主華裕生與在逃之胡海銓兩人、向商人廠內取去洋襪一百餘打、往收貨款、華卽否認、而胡已逃逸、如此實有欺騙行爲、求請訊究、被告由律師代辯、此項洋襪、實係在逃之胡海銓向原告騙取後、由原告令顧姓轉托被告找尋胡海銓有之、對於此案毫無關係、請察、中西官判原告所控證據、將案註銷、

▲李金山前日私帶烟土數磅、行經法租界、爲探查見、拘入捕房、昨解法公堂、捕頭稟明前情、并將烟土呈案、詰之李供由朋友托吾代送、不知烟土、中西官判罰洋二百五十元充公、烟土沒收、

▲法租界愷自邇路某洋貨店夥江明藏、私收客賬洋四百三十元化用、被店主戎錦章查悉、控告捕房、由探將江拘案、昨解法公堂請究、原告投稱、現由被告托人前來理處、求請從寬發落、中西官判江押一個月、准予緩刑、

▲法租界姚阿五所開春興旅館、近因容留妓女陳姣寶在內爲娼、有違禁令、爲探查知、將陳妓拘入捕房、昨解法公堂、捕頭稟明前情、詰之姚供陳妓與某姓同來、借住房間、不知爲娼、陳妓供認爲娼、中西官判姚罰洋十元、陳妓罰洋五元充公以儆、

▲汽車夫唐介文季福根張洪生、前日先後駕車至法大馬路、不聽指揮、追趕電車、爲捕查見、抄錄號碼、禀明捕頭、昨日傳至法公堂請究、被告等供認違章、中西官判各罰洋五元充公、

有見識之男女

皆知內臟淸潔、其爲重要、卽逐日大便通暢有序是也、是以往往購備利便之良藥、以防不時之需也、紅色淸導丸、爲微利平肝潤腸導滯之妙品[illegible]性和平、功力出自天然、藥丸微小、易於吞服、日服後並無肚腹絞痛不舒之處、黑龍江呼倫貝爾畢拉爾河三區卡官呂得祥先生、號瑞甫、來函云、去歲偶因大腸軟弱、失其天然之工作、於是大便閉結、便無常時、繼覺身體各部失常度、乃購韋廉士紅色淸導丸、服之大便卽無閉結之患、身體各部亦隨之暢快、此丸服後、諸症霍然、現下身體康健、喜樂、書此鳴謝、紅色淸導丸之效用如醫下、曾患呂君相同之症、亦能如彼之得見全愈也、或者有患肝火上升 疾病[illegible]痛 肝經炎熱 口氣穢濁、服用淸導丸、能保健康、且對於痔症者、立見功效、凡經售西藥者均有出售、或直向上海江西路六十號韋廉士醫生藥局函購、每一瓶大洋六角、每六瓶大洋三元、郵力在內、收用郵票

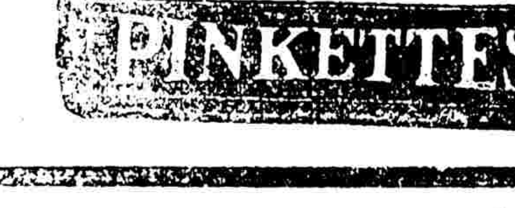

工商指南

工　商

●均和安新到鮑魚

桃源坊均和安向運海味罐頭糖紙批發、近兼代辦士洋名產商品、因舖址不敷、閱已擇定乍浦路一百十三四號舖位、裝修工竣、准於舊歷本月十五遷進、擴張營業、該號新近到有鮑魚多種、貨色絕佳、批價尤廉云、

美術用品社廉價一月

上海法租界新桒市路上海美術用品社、爲吾國純售美術用品之惟一商店、該社自民國初元、創立迄今十五寒暑矣、平日素重信用、故營業頗能蒸蒸日上、其躉批營業、則更較門市爲發達、聞遠至南洋各僑商、以及國內各省立以上學校、與各省美術商店之採購用品者、均向該社訂購、該社主任復能悉心研究、僱工自製木炭、木炭條、石膏模型、油畫布、圖畫顏料、寫生箱、畫篋、寫生橙、寫生架、畫板、速寫簿、及一切手工用具、其一時無力興工自製者、則均直接向外洋訂購云、聞繪畫用品、如水油畫顏料、畫筆、畫紙、油畫紙版、及各種彩色名畫畫片、畫譜等、音樂用品如鋼琴、風琴、凡亞鈴、孟特鈴、樂譜等、該社無不兼收並蓄、以供社會人士之指求、茲悉該社以春季各貨、已大批運到、特大廉價一月、以副各學校及藝術家之願望云、

●萬利源開幕減價

四川路北京路轉角萬利源呢絨洋貨號、籌備裝修以來、業已工竣、茲定於月之十一日開幕、該號經售自運歐美名廠出品呢絨洋貨、貨料均選上等、花色概取時新、并以優待起見、自開幕日起、舉行大減價一月、以惠顧客、以資紀念云、

●大康綢緞局優待顧客

二馬路畫錦里大街大康綢緞局、自興工以來、進行頗速、內外裝修、已告工竣、其動用器物、均具美術意匠、且於光線上亦頗有改革精神、該局去年由蘇杭產運到之名廠花色綢緞、一併將定價減低、作爲開幕時優待顧客、聞已擇於月之十一日開幕云、

●中華興記水肥皂暢銷

五洲大藥房本廠自製中華興記水肥皂、選料純淨、不亞舶品、出貨以來、銷路極旺、而大宗定貨價值格外相宜云、

出　版

「雨絲風片」半月刊出版預誌

聯泰書局「雨絲」社、所發刊「雨絲風片」、用小本道林紙精印、每冊售銅元十六枚、內容豐富、要目有華林君之「天才生活與文藝創造」彭兆良君述[illegible]理思之「接吻的心理」、CL君之「情書作法」谷劍塵君之「談獨幕劇」、文君之「商務印書館老板與章錫琛、開明書店老板與張競生」、CL君之「得意狗哈巴傳」等十餘篇、現已付印、不日出版、

●秋蟬小說集已出版

秋蟬小說集內含小說九篇、綠玻璃杯、病、秋蟬、曼琳姊、和我底哥哥、王二底烟桿、四行眼淚、淚痕、送葬、晚年、均精美之作品、每篇都有牠充實的獨特的涵容、著者蔣山靑先生、出版者出版合作社、代售處各書坊、

電　影

●林秀雲出嫁李心靈

民新影片公司新片「復活的玫瑰」、近日趕攝內景頗忙、昨又攝林秀雲出嫁李心靈一幕、此幕有三大布景、一爲李宅大廳、當結婚時、共容賓客數百人之多、一爲李宅大門、一爲新房、均富麗堂皇、所用大軍樂及細樂及結綵、無不應有盡有、林秀雲爲林楚楚所飾、珠冠奇服、儼然一新娘、當時喜筵宏開、共有數十席之多云、

●「楊貴妃」入宮之前

上海影戲公司攝製之古裝巨片楊貴妃、寫玉環入宮歷史、爲種種關係、業經改編、與正史微有出入、茲述其情節如下、玉環幼時、天眞未鑿、其所居村中、景物明秀、玉環常獨出遨遊、時唐明皇詔求秀女、高力士適來、見玉環、驚爲絕豔、力士與玉環父元琰有舊、遂往訪之、以元琰之女入選焉、

新人公司仿行墊欵攝影辦法

新人影片公司、係任矜蘋君獨資所創辦、去年因公司地址兩經遷移、進行頗受打擊、惟國內外影戲最發達各區域之辦片商人、以該公司出品優美、而導演及主演之明星又多、爲上海電影界傑出人材、故皆先後爭訂包銷經理契約、而華南經理陳子淇、華西經理張秋俠、復各親自來滬、商請增加出品數額、現該公司已仿美國墊欵攝片辦法、與聯益銀團、訂立契約、實行月出二片之計劃、最近又得上海銀行報告、謂新嘉坡新華及中華商務兩公司、因爭取「金縷恨」影片、發生糾葛、該公司爲解除雙方誤會起見、特派營業部長任錫藩君、前赴南洋、設法調解、並便道往安南暹羅一行、與該處經理共商進行方針、聞任君已於昨晨乘法船波薩斯號啟行云、

象　棋　殘　局

●適譜補遺

第三十九局

上海顧鑑秋選錄　平陽謝俠遜編校本(?)

着法紅勝明日披露

(深入敵境)

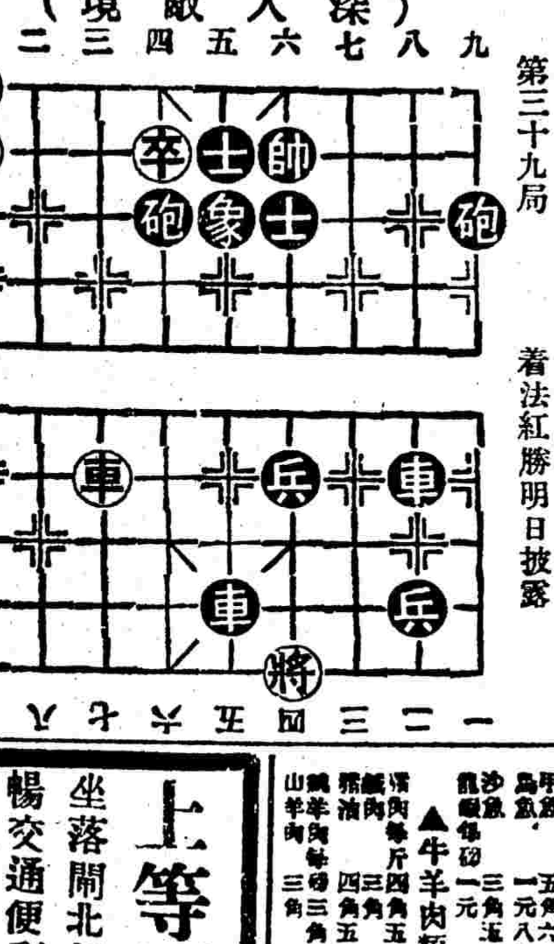

▲昨刊第三十八局(星墜日升)着法紅勝披露

第一局　炮九進三　兵七平六　馬六進四　士五進六
車六進五　帥五進一　車六退一
第二局　炮九進三　車八進二　馬六進五
第三局　炮九進三　炮三平四　馬六進七　帥五平六
砲四退四

(附說)昨刊各國著名高手照片係歐西各國象會內最優名手並非海上棋會諸同人而海上名手尚未列入(遜注)

象　棋　譜　序

▲象全初集外人贈序(二)(譯文)　英國傑克森(Jagakson)

棋術一道、爲人所同嗜、無國籍之分、亦無氣候之別、故在寒帶之西伯利亞可奕、在熱帶之爪哇、亦未嘗不可奕、上海萬國棋會同志、有英美中俄德意芬蘭丹麥捷克等國、雖文字語言之不同、亦不足爲奕棋之障碍、去歲本會嘗集中外奕手、相聚一處、使外人可研究中國象棋、而華人對於萬國象棋、亦可引起其注意、此事深得時事新報內謝俠遜君之贊助、謝君乃上海中國象棋著名高手之一、並爲萬國棋會之熱心同志、兼能萬國象棋藝亦不弱、竊願華人之注意萬國棋者、日增月盛、庶幾於象棋進行、所知益廣、按萬國棋與中國棋、大同小異、無甚大之差別、若車馬象帥兵卒、棋具形式稍有不同、凡能解中國棋者、於頃刻間、可以領略萬國棋之着法、上海萬國棋會、爲中國象棋同志練習萬國象棋之公共場所、且可研究進步、歐美各國、常有萬國比賽象棋之舉、詎謂中國遂無傑出人才以加入於其間耶、惟此事第一步、在繙譯萬國棋譜數種、鄙人屢有此意、因注意者少、未能進行、然不久當可成爲事實、使中國於萬國棋界中、得有榮譽、謝君俠遜、近刊象棋譜大全初集一書、凡八種、今日之堪勝此任者、殆無過於謝君、出版之後、必能風行一時、故樂爲之序、英國傑克森、

象　棋　質　疑

▲謝徑叟討論昨刊伍相奔吳一局着法

(上略)貴報發表伍相奔吳着法第三着卒二平三以下黑方倘應以　兵五平六　將四進一　兵六進一　將四退一　兵六進一　將四平五　兵四平五　將五平六　車七平四　紅棋似無勝理

按是局六五路應添一紅砲果兵五平六可帥四平五着法照舊至謝君徑叟所擬兵五平六一着甚妙(遜注)

象　棋　通　信

李潤漁黃山農郭本瑩諸先生鑒惠函賜悉伍局已詳覆於前矣

樂友琴先生鑒校正適譜續稿尚乞續寄(遜)

▲昨日菜市消息

▲魚類

品名	價目
鯧魚每斤	三角五分
大黃魚	五角六分
小黃魚	四角八分
鰻魚	三角
鯽魚	二角五分
鱔魚	四角
梭魚	四角八分
木江[illegible]	三角六分
木江板魚	五角八分
左手板魚	四角
木江桂魚	五角六分
米魚	三角
[illegible]	三角六分
[illegible]	四角八分
中頭魚	四角
木江鯽魚	六角
新鰣魚	四角五分
帶魚	四角
[illegible]	三角
[illegible]	六角
青魚	五角
蛤蜊	二角
甲魚	五角六分
烏魚	一元八角
沙魚	三角五分
龍蝦每斤	一元

▲牛羊肉類

品名	價目
猪肉每斤	四角五分
鹹肉	三角
猪油	四角五分
綿羊肉每斤	三角五分
山羊肉	三角
小牛肉	四角五分
牛肉	三角
牛肚	二角
牛肝	三角
牛心	一角五分
牛舌每條	九角
牛尾	六角

▲雞野味類

品名	價目
雞每斤	四角五分
火雞	六角
鴨每隻	八角
鵝	二元八角
鴿子	四角五分
大水鴨	七角
小水鴨	三角六分
小竹雞	三角
小鳥	八分
野雞	三角
野兔	四角

▲水果類

品名	價目
天津生梨每斤	五角五分
廣橘	三角八分
紅蘋果	三角
青蘋果	三角
中國蜜橘	二角五分
香蕉	八分
[illegible]	一角六分
暹羅文旦	三角
美國文旦	三角
文旦	三角
香櫞	一角二分
美國橘	一角五分
橄欖	三角
甘蔗每根	二元

▲蔬菜類

品名	價目
黃芽菜每斤	三角六分
紅菜頭	一角
捲心菜	一角六分
南瓜	四角五分
洋蔥頭	六分
番茄	四角五分
地力	一角二分
白菜	二角
芹菜	七分
生菜	二角五分
蘿蔔	二角
白蘿蔔	一角
青菜	一角
天津菜	一角八分
洋山芋	一角二分
芋艿	一角
洋蔥頭	一角四分
紅蘿蔔	一分
豆芽	八分
白豆	二角五分
山藥	二角
冬筍	四角
黃瓜	三角五分
香菇	三角五分
生薑	二角八分
蒜頭	一角
刀豆	二角六分
番茄	三角
芥菜	一角二分
菠菜	一角四分
芋子	三角六分
花菜	二角五分

上等厚利房產出售

坐落閘北虬江路西段市面繁盛與馬路寬暢交通便利皆新建房屋有洋式住宅一所外出租店房住房尚有八十餘幢英册基地約六畝形勢極好希望極大且收利優待最爲守資者之好會欲購者向三馬路望平街口維羅公司代爲接洽如需捐客恕不招待因非與市上牟利者可比也

織錦業　杭州都錦生絲織廠　駐滬總行上海北四川路海寧路口　電話北七二八號　送禮唯一佳品　絲織風景畫　開幕大廉價

廣告業　諸君：欲增收入乎？　欲知詳細、請投函上海郵局第一六三三號信箱、當有滿意答覆、增君收入、

農林業　奉化勤生農林場　設在浙江奉化蕭王廟　出售水蜜桃秧以及各種苗木　函授農林技術　發行農林報紙　送看書報　函索即奉

毛織品業　先達絨毛紡織廠　總工廠南市局門路電話南市一二七一號　批發所南京路逸吉里電話中央三九〇八　首先發明純毛寬條子路呢絨物美價廉遠勝舶來品敬請愛國士女試之是幸

牙生業　無痛手術　現代鑲牙　小竹齒科醫院　上海北四川路參號　電話北五三〇　院長小竹　副院長小竹實豐

茶業　程裕隆茶號　五馬路王大吉棗鋪東隔壁五十四號　特聘名師分赴名山採辦雨前龍井雙熏珠蘭茉莉黃白菊花貢品普洱等品定價克己如蒙惠顧無任歡迎

建築業　東亞建築工程公司　北京路一百號鹽業銀行五樓九二　電話中央二三二三　本公司聘請歐美各國深有經驗之建築工程師專爲中外各界計劃新式房屋之工程並監造各種工程其餘工程事程

招生　日語夜科招生　招插班五名新班八名個人部一名詳細章程請至廣東路A卅九號中日信友社語學部盧州先生處取閱可也

綢緞業

裕新綢緞局　二馬路畫錦里　春季大減價一月　二月初八日起

新開　大康綢緞局　上海二馬路畫錦里大街　謹擇於十一日開幕　歡迎參觀

旅館業

上海　名利棧寶記　愛多亞路三洋涇橋　電話中央四五〇　向在法大馬路鋁造房屋遷此營業房間寬敞招待週到諸君賜顧移玉請趾　總理馬海洲

儀器文具業

商務印書館　河南路及北四川路　電話中央〇八〇七　自製標本模型理化器械中西文具紙品博物標本西洋出品亦有經售打字機器尤爲精巧

中華書局　四馬路棋盤街轉角　電話中央四四〇四　自製並經理理化器械博物標本中西文具紙簿琴等玩具留聲機器

文明書局　南京路中市　電話中央二〇四八　經售各種理化器械博物標本中西文具風琴樂器等

益新教育用品社　四馬路中一五二號　電話中央四九六四　製造發售文具教育器械運動器械美術用品精美簿冊各界惠顧無任歡迎

上海　美術用品社　本社近由西洋運來各種石膏模型繪畫用品顏色紙張自製石膏模型於三月十日起一月大廉價　社址上海法租界菜市路南永錫堂路

書坊業

商務印書館　河南路及北四川路　電話中央〇八〇七　專編教科用書西書雜誌小說影印碑帖歐美原版舊書西書出售

中華書局　四馬路棋盤街轉角　電話中央三九一九　中小學校教科圖書部編各種新書文學科學各種書英美出版圖書

北四川路　新開大仁書店　協和書局對門　專售書籍文具　大送汽球糖菓

ICS原版　科學西書　西門路七方板橋朝方百十九號　特別大廉價　精一書社發售

印刷業

商務印書館　寶山路河南路北四川路　電話中央〇八〇七　承印中西書報證券股票簿冊廣告名片請帖月份牌等仿宋體字明體字楷體字一律齊備

中華書局　靜安寺路一一四號　鉛印石印橡皮版銅版珂羅版各種俱全聚珍仿宋版尤爲獨步同業所有類似牌號請辨明爲幸

東洋油墨製造公司　飛獅牌五彩鉛石印墨印刷機器及一切材料　上海吳淞路八十五號　電話北四六二三

汽燈電器業

福來德電器行　四馬路大新街南首　電話中央五九二七　春季各貨特別減價

福來電器材料行　英租界大新街口　電話中央二三一三　新到各種國產電料價目克己

華美電器行　四馬路石路西首　電話中七四〇三　新自美國名廠定到最新式最便利之電氣咖啡壺烹調器鎔錫器士司架等取價從廉品質超衆欲購諸君請至本行樣子間一看可也

福耳無線電話公司　小北門外樹興里第四弄八號　各項價目比衆便宜

脚踏車業

利錩車行　北河南路鉛順里口四百三十九號　自運新到大批雙飛式脚踏車各種車胎及車上應用物件代客修做批發特別廉價

各國樣子　專造架子廉價發售　吳淞路鴨綠路角　電話北二二三〇號　大輪洋行

中西食品業

泰豐罐頭有限公司　南京路一五四號　電話中央二〇九一　各界仕女欲選購罐頭食品以及各種點心請來本公司

蘇省老文魁齋　三馬路大舞臺對過　小花園民德里弄口　天晚首一第起得　專眞考究特別糖菓　美味魚皮花生　零售批發格外克己

中西藥業

請患眼疾者注意　鄙人患眼疾多年諸醫無效殊感痛苦今得友人介紹向七浦路蓬萊閣三號蛇胆製眼丸每粒計洋四角服數粒雙目即大放光明足見濟世良藥乃三蛇之靈丹特登報鳴謝　盧永才敬

麗強黃強規銀　咖啡精　藥水棉花紗布繃帶材料　泰昌洋行　上海交通路　電話中央三五一〇六

參汁玫瑰精　每瓶大洋一元五角　本藥房用參汁玫瑰精調和在白蘭地酒中發明銷售使常飲諸君能身強力壯諸君試之方知言之不謬　○○○○分銷處○○○○

中西醫業

德醫　孫克錦　上午十一時至十二時在四馬路新新公司西首華美藥房　下午二時至五時在南京路逸東旅館　診所西藏路　電話中央九七二號　寓所愛文義路池浜橋德里　電話西二〇二

錢潮　日本九州帝國大學小兒科內科專家　診所西藏路二百八十號　電話中央九三四〇　上午至二時出診　下午四時至七時

中醫　惲鐵樵　專治傷寒溫病喉痧瘰癧小兒痧痘經帶胎前產後　寓上海三馬路老會樂里三弄二號　電話中央五九二三

廣東　雷空春　專醫喉科咳血　內務部特許醫師統理內外全科　寓北四川路海寧路西首保安里第三家　上午八時至下午五時門診金六角

醫學博士　陳賢能　眼科博士　陳賢志　(目科)　專治內外科花柳戒烟等症　最新發明後天腎目復明之術　診所英租界西藏路二馬路口平樂里九十一號　門診上午十時至下午二時　出診下午五時至七時

酒菜業

宜樂酒樓　小洋八角　君費小洋八角可得桂花翅走油鴨鷄茸米生炒之魚翅席　菜餚一度嘗每五天一換

搪瓷業

中華琺瑯廠　小西門外新馬路橋　電話南市七七九　精製各種搪瓷招牌器皿

金錢牌　國貨面盆　式樣新穎　經久耐用　總事務所老北門大街計家弄口

五金業

永昌泰五金號　河南路三四七號　電話中央二九四　本號專運歐美五金雜貨木匠器具螺絲鉸鏈各式洋刀剪刀利器各種汽鉋零件廉價發物美以招徠

刀　小菜刀、皮刀、烟刀、篩子各式五金雜貨　田中五金店　上海吳淞路一七八號　電話北一二三〇

汽車業

福星汽車公司　法租界福煦路　電話西四千四百號　出租新發明特式結婚汽車

亞洲汽車公司　上海同孚路斜橋路口　電話西六四〇六號　本公司經理各種汽車零件橡皮胎電池汽油機油等類兼修理橡皮車胎及蓄電池如蒙光顧特別克己

機器業

華東機器製造廠　閘北寶通路　電話中〇〇八　承造及修理各項機器已製就印刷機器多種

巴利機器廠　白克路祥康里　電話西二九四四號　本廠專造大小冲床製模車床打包機等各種機器以及附屬零件並鋼鐵欄杆等均可承造物品精良取價克己如蒙賜顧無任歡迎

照相業

新開　寶德照相館　四馬路跑馬廳西首卡爾登隔壁　電話西三六五八　經理區炎廷　田德良

容新美術照相放大　上海棋盤街交通路　電話中央三四六四　各界惠顧　物美價廉

壽器業

長沙新到　陰沉楠木壽料壽材　本號新到上等陰沉木珍品達官鉅紳富家欲爲百年之需者請駕臨參觀選購　斜橋湖南會館對過福梅里福記壽材號

奶糖粉業

栲膠(鞣養粉)●奶糖粉●栲皮(石滑粉)●肥田粉●　八谷洋行　上海三馬路A九號　電話中五九七五

銀行

泰和昌匯兌銀號　江西路福五里口　電話中央九三七四　本號專營匯兌香港廣州各埠銀兩及買賣現貨金銀做押款押匯等項生意　謹擇元月初十開幕

工業原料業

公茂工業原料行　上海五馬路滿庭坊廣福里九號　電話中央三三六四　本號專營肥皂廠香烟廠染織廠化裝品廠以及各種實業廠所用之原料藥品各種香精紙香烟紙圈等原箱均可

書畫業

合贈書畫收件處　金少梅　陳少坦　照例祗收墨費三成　上海四馬路世界書局　收件處

名畫家　顧震　花卉堂幅四尺七元　蟹魚草蟲　扇册　件交

贈送天然治瘋書　東橋祝家世傳天然治瘋草專治七十二種瘋症　[illegible]　北市經理處四馬路中西大藥房　南市經理處　王家碼頭　[illegible]

如湯沃雪

清血解毒海波藥

湯澆熱、而雪至冷、以湯沃雪、立即化於無形……梅毒至烈、吾人莫不畏如蛇蠍、一經傳染、初則毒蘊於內、日久不治、必致突圍於外、膿血淋漓、痛苦萬狀、本藥房所發行

▲中外著名醫生證明
▲內務部化驗給照證書

稱爲最王道最實驗之清血解毒聖品、專治血液蘊毒、橫痃下疳、魚口便毒、頑癬惡瘡、小兒胎毒、婦女子宮內炎、具有如湯沃雪之能力、試服便知、

▲價目　每瓶二元　每打念元

麥精魚肝油

五洲麥精魚肝油、係提煉鱉魚肝油、配以麥精、製法精良、毫無腥氣、功能滋陰養血、補肺臟、健脾胃、除痰止咳、剷除癆根、老人精力衰敗、小兒先天不足、病後氣血兩虧、服之最爲相宜、功效妥速、

○價目　每瓶六角半　每打六元半

總店四馬路　分店鐵大橋

上海五洲大藥房發行

國內外五洲分號及各大藥房均有出售

點心

上海之謂城內城外、未免名不符實、不若名之以網內網外、反覺妥適、（勝）

▽垂頭喪氣出局吧

冷吾

天上龍戲珠、地下人賭錢、這是賭經裡面的格言、也是賭朋友表示賭的工作、是很快樂的意思、所以贏也要賭、輸也要賭、賭得滑脫精光、場面上借不動、欠不來、那時候只好拍拍手掌、白白眼睛、垂頭喪氣出局吧、

我因爲看見一班垂頭喪氣的賭朋友、就因而想到民國十六年來一班垂頭喪氣下野的軍閥、當那軍符在握的時候、所佔據的地盤、大了還要想大、三句不對路、媽特皮、打打打、打得滑脫精光、最後的結果、彷彿和賭輸朋友一樣拍拍手掌、白白眼睛、垂頭喪氣出局吧、

賭朋友失了牌風、往往要埋怨到牌的上面去、抓到不入搭子的牌張、老實不客氣、舉起手來、就要拍的一下、拍得檯子震天價響、可憐骨頭和竹鑲成的小東西那裡禁得起這樣一拍、於是乎骨肉分離、但是賭朋友還要恨恨地罵道、瘟牌、這種情形、我想諸位一定見得多、但是仔細一想、現在吃敗仗的軍閥、又何獨不然、我們小百姓、又何獨不與瘟牌一樣、不過、你要留心最後的結果、不要拍拍手掌、白白眼睛、垂頭喪氣的出局啊、

■戰地哭笑錄

志鳴

上元之夜、吾松人士、方熙熙攘攘、衒月於通衢、婆娑於閙市、孰知一剎那間、鐵騎飛來、風聲驟急、遊客至是、皆無心取樂、紛紛作鳥獸散、大好燈期、遂一變爲苦風淒月之可憐宵矣、越宿、匪徒地棍、即乘間打刼、沿戶窮搜暴叱、損失不貲、城外有某巨室方結社酬神、火樹銀花、排場豪闊、親友畢至、男女咸集、正在豁拳喝酒之時、不圖爲羣匪所汨目、吶喊一聲、嗚槍數響、即蜂湧而入、當將男女人等、逐一綁細、連成一串、如市上之大閘蟹、乃入室窮搜、歷一小時始呼嘯而去、而細綁者、乃由鄰人代爲解索、此役也、聞損失何止千金、所幸者、親友衣服均未剝去、婦女首飾亦絕不動手、不幸中之幸也、然盧驚飽受、細綁多時、則已大呼觸霉頭不止矣、

友人某、職滬上某校教席事、於年假返松、至元宵猶未到校、重以家鄉風物、處處動人、比得校中通告、已在元宵後二日、亦即風聲最急之時矣、無已、乃整頓行裝、征車待發、距知出得門來、適爲匪黨瞥見、厲聲喝止、聲言搜查、某君因身無禁物、坦然置之、先由一壯漢喝令衣服解開、乃搜查一過、乘間將皮囊一只取去、包裹內所有衣服悉被 搜刦干淨、最可笑者、君籐籃中所藏紗襪數雙、一匪亦竟搶去、當取時、適爲另有一匪所見、遽往奪之、於是二匪扭作一團、其餘諸匪、均上前勸阻、斯時君即乘間兎脫、惟背後尚隱隱聞匪曰、『這襪兒雖非絲製、而穿在足上也可以啦』、

余鄰某甲、性素狡猾、在時局緊張時、明知打刼是所不免、乃預藏千元萬元之馬克羅布數十張於皮篋中、蓋欲尋匪徒之開心也、向晚果有暴客數十人持械而來、見甲急叱之曰止、汝鬼頭鬼腦、不是好家伙、必須檢查纔行、甲曰唯、乃任其搜查、匪手方及皮篋、甲故作慌急狀、匪見態、急將皮篋打開、乍覩馬克、莫不笑逐顏開、盡取而去、臨行、甲曰此爲余歷年積蓄、何止千數、今悉被取去、則余將何以度日、豈還余少許、則感甚、一匪似首肯、乃取馬克一張還之、甲至是復進曰、此張係百元數、本地急切中實難代換此巨數、請以零鈔賞余較妙也、匪曰可、乃於袋中出中國銀行 五元鈔票兩紙擲之而逸、甲得之喜甚、於人前每自詡其計之妙云、

▽我戴了眼鏡

惟我

我出了八元之價、配了副近視眼的眼鏡、我戴了眼鏡、我平時所看到的狹小而迷離的世界、頓然間化爲烏有了、現在我眼前的、是蒼蔚的晴穹、塊塊的白雲、皓潔的新月、閃閃的星星、一切都非常明顯活潑美麗、充滿了春的生氣、想不到這羅克式的眼鏡、竟有這樣大的神力、我眞快活得不知手之舞之足之蹈之了、

人類的面容、我總模模糊糊的看不淸楚、雖然在我幼時也曾淸楚的看過、但也和現在一樣的模糊了、好了、我戴了眼鏡、我把經過我的人們的面容、很淸楚仔細地看透了、他們的面容有猙獰的、陰險的、傲慢的、醜陋的、有慈祥的、端莊的、纖弱的、美麗的、然而這却使我煩悶和恐懼了、

我想、猙獰的陰險的、假使來蹂躪我暗算我、我將如何的抵抗和防禦、醜陋的傲慢的、如何的可憎可惡、慈祥的端莊的、怎樣的使我尊敬、纖弱的美麗的、怎樣的使我愛憐和憐憫、喂、諸位、我這樣妄想、你們不以爲我是瘋子嗎、哈哈、瘋子、瘋子、我的確是瘋子、

■拉夫怪聞

謹

去年江西第三師打了敗仗、一窠蜂似的退到徽州去、徽州原是一塊桃源樂土、怎麽不致弄的個個鬼哭神號呢、供瞞糧秣、已經不勝其苦、可是最可慘的一樁事、就是拉夫、以徽州久不見兵刀的百姓、到了這時、眞是呼天天不應、喚地地不嗎哩、

拉夫那一回事、往往都是地痞惡紳擔承去做的、所以聞所未聞的把戲、一齊演出來、可憐那般蠢蠢無知 的百姓、眞有夢想不到的苦呢、

地痞惡紳、到處替官長拉夫、一面取好於官長、一面又可從中取利、只要平時得罪了他們的、或者平時不肯巴結他們的人、到這時、便扳起了面孔、用種種手段去威嚇、要是誰拿得出十個百個寒雲尊翁、就放了他們去、可憐一些女流、被他們拉去、强他們戴上了軍帽、把頭髮挽到前面、軍帽朝上一戴、免得後面看 得出是一個女子、再叫他穿着軍衣、背着一支破損的鎗、强他們替師旅團營連部門戶口、任守衞之責、可是徽州女子、類多纏足的、上段好像一個丘八、下段却明明露出一雙金蓮、被拉的女子、却有不少自盡的、拉夫之奇特、無以踰此、唉、

■空林退兵記

介庵

蒙着老虎皮的丘八、什麽人對之都會慄慄生懼、尤其是潰退的老總、因於潰退的老總、姦淫擄掠、是他們的天職、不能謀自衞的民衆、除却用簞食 壺漿以迎潰兵的拍馬工夫以外、實在沒有第二種法子、老總們曉得民衆的弱點、即使在前線上打得一顆子彈都沒有、狼狠逃走時、也會拿着空槍蹂躪小地方、如果能够拿着整千整百的洋錢、安分過去、那就是萬幸了、其實地方人太缺之自衞組織、假使能够團結起來、雖不能與正式軍隊抵抗、但對付七零八落的潰兵、決不至吃虧的、下面所述的事、却是一個鐵證、

我有個朋友許君、是在四安雲野林業公司供職、他寫給我一封信、述嚇去潰兵事實在有趣極了、原來這片林業公司經營林地是很大的、公司設有瞭望台、以報火警、因爲林地最怕的是野火、這一次潰退的老總、經過四安、大約有二百多人、肩着明晃晃的槍、抬着大砲、洶洶而來、滿擬向該地措一點油水去、不料是日該公司二區林地發生野火、瞭望台上的守望警、便鳴起警笛告警、各區林警聞聲和之、消防隊聞警亦匆匆出發、同時附近四村鄉民、亦聞聲來救、一時人聲鼎沸、野火熊熊、加之空林中的回聲、好像有千軍萬馬的聲勢、這一班潰兵、疑爲民衆拒敵、便在距該公司一里許之山陵上、架起大砲、準備作戰、以爲這一來、總可以嚇退沒有好軍械的民衆、恰好同時左右石灰窰、正在開石砲、轟轟之聲若雷霆、該潰兵疑爲勁敵、却變作驚弓之鳥了、遂拋下槍械、鼠竄而去、這一陣野火、却救了四村不少的生命財產、

上面所述的事、雖然是很滑稽的一時幸運、但是潰退的老總、怕有團結的民衆的覷覦是不錯的、

■異丐奇遇紀（續）

祖澤

鄉董自接收 繼光之銀行儲欵、即於翌日聯絡地方人士、分頭招募股欵、願往返磋商、數經波折、終未能取得般商富賈之同情、實以與辦游民習藝所、非可爲營業化而乘時趨利者也、鄉董至是、大爲灰心、而繼光聞知、尤覺失望、羣丐則相率惶惶而無所之、正於失敗之下、幸穹蒼作美得以轉敗爲勝、死灰復然、緣繼光於此內心滿實悲憤之時、行乞市衢間、頓易常態、而如醉漢之踉蹌行、適風馳電掣、飆輪疾轉之汽車驟至、是以繼光一時不及避讓、竟被輾輪下、氣息奄奄、將斃焉車主急命御車者急下掖之入汽車中、送往醫院、經醫生施以急診後、氣稍蘇、痛苦呻吟蓋骨格受重傷矣、是時消息傳遍全邑、羣丐擁至醫院、隨以一部分慰問繼光、一部分則包圍汽車主、詎知車主爲魚灣首富丁伯棠也、是時適鄉董亦趕至、丁於圍陣中大呼鄉董、請加援手、於是鄉董喝退羣丐、與丁至繼光病榻前、丁睹狀、不禁憫恤、而鄉董亦不勝嗚咽、繼光受此打擊、轉致神志淸明、攬忘其傷後之痛苦矣、當向丁及鄉董致寒暄、鄉董遂乘機爲丁言繼光欲與辦游民習藝所、以收容羣丐事、及籌欵困難情形、丁聞悉之下、念及繼光之苦心、不禁頓易其資本家吝嗇態度、竟捐助巨欵、繼光不勝感謝、當央鄉董隨丁至其家立索支票焉、繼光雖遭意外、而習藝所因之告成、私心亦稱慰矣、

■西人殯禮之一瞥

岫雲

上海華洋德 律風公司大寫英人派爾圖氏、於本月十日在愚園路住宅內逝世、氏年五十有五、其夫人子女等皆在英國、氏來華已數十年、先在福利公司辦事、後調至德律風公司充大寫之職、辦事勤奮謹愼、公司深得其助、身肥體健、性嗜酒、每餐非此不歡、惟近年來身體稍弱、數星期前、忽患肺病、即入公濟醫院療治、住院多日、其病時發時愈、未見大痊、後仍遷回住宅、終因病入膏肓、遂致一病不起、氏爲人和藹忠實、與同事頗多好感、故死後人皆惜之、該公司於該氏逝世之日、懸掛半旗、以誌哀悼、靈柩由其親族於十一日、運往靜安寺外國坟山禮拜堂內暫居、柩居堂之正中、覆以黑布、上置花圈數十、皆親友所贈者、該公司職員自大班以下、中西人士、共數十餘人、及其戚友等、皆在下午三句鐘冒雨前往、參與此追悼會、一至禮堂、即魚貫而入、待各人就座後約十分鐘、忽聞鐘鳴二聲、堂後轉出牧師一人、手持聖經、爲逝者誦經祈禱、誦畢即散會、濟濟一堂、頗極一時之盛、禮節雖簡、狀頗嚴肅、聞散會後、尙須舉行火葬、乃遵行氏之遺囑云云、鄙人忝居追悼員之一份子、因天雨綿綿、未及觀火葬之禮、據聞其遺骸之灰、將來或以匣盛之、帶回英國云云、西人一切婚喪之禮、皆極簡單節儉、反觀吾國婚喪之禮、莫不過事奢華、妄費銀錢、甚無謂也、

■教會危矣（續）

亞末甲

友人某君爲去冬初識者、任職於某處內地會、據他最近來信說外國人 由該地到上海來、預備候船回國去了、自然這是中國政治革命、逼得洋大人捨離中華樂土的、不過在這兒要 介紹一下內地會的組織了、因爲別的教會都有差會的津貼和節制、所以事務上顯出有些勉强、傳教爲得工價、造禮拜堂爲美觀、外國牧師的工作和中國人的工作、一樣目的在金錢上、但是內地會卻很少這樣的目的、因爲內地會沒有差會、經濟是要自己籌募的、據說以前有一個洋人在鎭江內地會傳道、窮得衣不蔽身、衹得披一件中國人送給的竹布長衫、皮鞋不用說是破裂的了、天下雨了祇得穿一雙中國 教友捐給的一雙釘鞋、有外國飯吃的時候固有、但是實演大少爺落難乞丐餅當飯的 時候卻是不少、他們幷沒有像南門淸心堂、北門浸會堂、崑山路景林堂以及別的 禮拜堂的華麗高大、在口口路離開小菜場不遠、有座禮拜堂、這就是內地會的總機關、不過建築比平常住屋兩樣一些、卻一點沒有什麽華美、或是特別的樣子、話雖這樣說內地會顧名義而 思由英國人主辦一切、亦可想英國人教會政策的厲害了、

某君總算認得 個孔夫子做的字（有人說字是孔夫子做的）、他的名片介紹他說是在贛省什麽鐵 路專門學校畢業的、不知他爲什麽投身教會、不過我在他最近來信報告上看出來兩點、一則他對於現在職業是失望了、所以要請在上海 的朋友親戚找生意、二則婚姻問題作罷了、不錯某君現在已經三十四歲了、外國人本預備將一位中學畢業 的現在當女教習的配給他、當時他因爲要討好外國人、所以祇是假痴假呆的推三阻四不肯允許、現在外國人回國了、某君的家主婆亦就發生恐慌了、

據某君來信說、他目下沒有什麽心思對於聖經上、更沒有心思去預備 禮拜日的講題、就是連素來嗜好的詩歌、現在都沒心思了、因爲目下他住的地方有 許多軍隊退到那兒去、當地人的避難好像說是『赤化』馬上就到了、所以外國人亦跑了、中國作傳敎師的、差不多是預期關照回生意了、他們還有什麽心思去唱 那合里路亞阿門呢、（完）

合錦小說 一百個夫人（續）

卓呆

四十七　好潔的夫人

不潔的反對、便是好潔、世上竟有過分好潔的女子、娶了這種女子爲妻、確是丈夫的幸福、從一家的體面上秩序上看、或從衞生上經濟上看、以及其他種種、利益都很多、一家之主婦、不是這種婦人、人家那裡會發達呢、

某君之妻、非常整潔、萬事嚴守秩序、而且淸潔、小孩子雖多、但是無論何時到她家中、總覺打掃得很乾淨的、突然有客人來時、如果留飯、她也預備得周周到到、無半點不足之處、食桌之上、不見一些灰塵、器皿亦然、客人何等愉快、食後端出一杯茶來、也是潔淨異常、差不多這一家的人、全是在淸潔中生活的、家中有淸新之氣、主婦的性格、不是在那裡放光麽、

管理一家內部的主婦、能够如此、這光、自然會射到主人身上、主人身體四周、永遠淸潔的、無論何時、無論何處、遇見此人、總找不到他身上有一些汚垢、

兜安氏馳名藥膏

此膏專搽一切皮病諸般瘡瘍而於痔瘡亦極靈驗洵外症之至寶也患者盍購一盒試之

諸君如患花柳梅毒惡瘡等外搽此膏內服淸血解毒之品奏效自必更速兜安氏養生靈藥乃改良血液解除血毒之內服唯一聖藥也盍試之

國籍聲明

敬啓者敝公司係屬美商會在美國政府紐約之領事署按律註册總公司設於美之白佛羅地方主事人都屬美國總商會及上海美商會之會員誠恐　各界不明眞相特此聲明　幸　垂察焉

各埠藥房均有出售每盒洋七角五分 每打七元五角

美商上海兜安氏西藥公司啓